

Fondazione
Ospedale
Pediatrico



Meyer

20**23**

BILANCIO SOCIALE

Fondazione dell'Ospedale Pediatrico Anna Meyer Bilancio Sociale 2023

**SCOPRI
CHI SIAMO**
CLICCA QUI

Fondazione dell'Ospedale Pediatrico Anna Meyer

Codice Fiscale: 94080470480

Forma giuridica e qualificazione ai sensi del codice del Terzo settore: Fondazione

Indirizzo sede legale e operativa: Viale Pieraccini 24, 50139 - Firenze

Aree territoriali di operatività: Toscana

La Fondazione Meyer è iscritta al RUNTS, sezione ETS,
con il n° 20955 del 02/10/2023

LETTERA del PRESIDENTE

Scrivo questa lettera, che usualmente il presidente della Fondazione fa per presentare il Bilancio Sociale della Fondazione dell'Ospedale Pediatrico Anna Meyer, con grande emozione.

È per me, da fiorentino, un privilegio poter presiedere la Fondazione che più di ogni altro ente o istituzione sta nel cuore dei fiorentini. Da qui più o meno tutti sono passati e il loro sguardo era ed è allo stesso tempo ricolmo di dolore, sofferenza, preoccupazione ma anche di speranza, di fiducia e di solidarietà. Quella solidarietà che nei momenti più bui di ogni persona e dell'umanità nel suo insieme emerge.



Il 2023 è stato per noi l'anno dei record nella raccolta fondi e anche l'anno in cui tanti premi e riconoscimenti sono arrivati per il lavoro svolto; uno su tutti l'Oscar di bilancio 2023 per la Comunicazione. L'anno dei record deve però essere un punto di partenza perché solo facendo un passo avanti possiamo essere orgogliosi del cammino che abbiamo percorso.

Il mio sguardo e il mio pensiero allora non può che andare al Professor Gianpaolo Donzelli, mio predecessore alla presidenza della Fondazione e oggi mio instancabile supporto nel Consiglio della stessa, e al Dott. Antonio Panti, che da sempre ha accompagnato la storia di questa Fondazione e che proprio all'inizio del 2024 ha terminato il suo cammino terreno.

Al loro esempio presente e passato si ispira il nostro futuro.

Marco Carrai

Sommario

Lettera del Presidente	3		
1 La Fondazione Meyer	7		
1.1 La storia della Fondazione Meyer	8		
1.2 Il contesto	9		
1.3 L'identità: la Fondazione Meyer per un "Ospedale Speciale"	10		
1.4 Il bambino resta bambino, anche in ospedale	12		
1.5 Struttura, governo e amministrazione	14		
1.6 Dipendenti e collaboratori	18		
1.7 Gli stakeholder della Fondazione Meyer	21		
2 I Progetti realizzati grazie ai donatori	29		
2.1 Ricerca Scientifica	31		
2.2 Laboratorio T3Ddy	34		
2.3 Ricerca Scientifica Oncoematologia e Neuro-oncologia	36		
2.4 Progetto espansione ospedale	39		
2.5 Centro Simulazione Pediatrica	40		
2.6 Tecnologie e attrezzature sanitarie	41		
2.7 Borse e contratti per attività sanitarie	43		
2.8 Progetti realizzati con fondi 5x1000	45		
2.9 Editoria, comunicazione visiva e istituzionale	49		
2.10 Formazione	51		
2.11 Centro Studi	52		
2.12 Attività di accoglienza famiglie e bambini	54		
3 Raccolta fondi & Comunicazione	63		
3.1 Individui	66		
3.2 Aziende	67		
3.3 Campagne di raccolta fondi	73		
3.4 Eventi	76		
3.5 Comunicazione	82		
4 Situazione Economico-finanziaria	87		
5 Relazione sull'attività di monitoraggio e attestazione dell'Organo di controllo	95		
Il 2024 della Fondazione Meyer	98		
Nota Metodologica	99		
Analisi di Materialità	100		
* Appendice	103		
Relazione di Missione	104		
Relazione dell'organo di controllo al bilancio d'esercizio	142		
Relazione della Società di revisione indipendente	146		
Tabella di raccordo standard GRI	150		
Riconoscimenti e gruppi di lavoro	152		
* Indice delle figure			
Fig.1 Organigramma della Fondazione Meyer	18		
Fig.2 Mappa degli stakeholder della Fondazione Meyer	21		
Fig.3 I risultati dell'Accountability Day	26		
Fig.4 L'opinione degli stakeholder sulla Fondazione Meyer	27		
Fig.5 Suddivisione dei progetti finanziati nel 2023 dalla Fondazione Meyer	31		
Fig.6 Sostegno erogato nel 2023 per attività di accoglienza dalla Fondazione Meyer	54		
Fig.7 Andamento dell'attività di raccolta fondi della Fondazione Meyer	65		
Fig.8 Come spendiamo le donazioni	65		
Fig.9 5x1000 elenco degli enti destinatari del contributo ammessi in una o più categorie di beneficiari (2022)	74		
Fig.10 Andamento degli introiti da 5x1000 e del numero di scelte per la Fondazione Meyer	74		
Fig.11 Gli eventi organizzati in Toscana	79		
Fig.12 Valutazioni degli stakeholder in merito ai temi materiali della Fondazione Meyer	101		



1

**La
Fondazione
Meyer**

1.1 LA STORIA della Fondazione Meyer

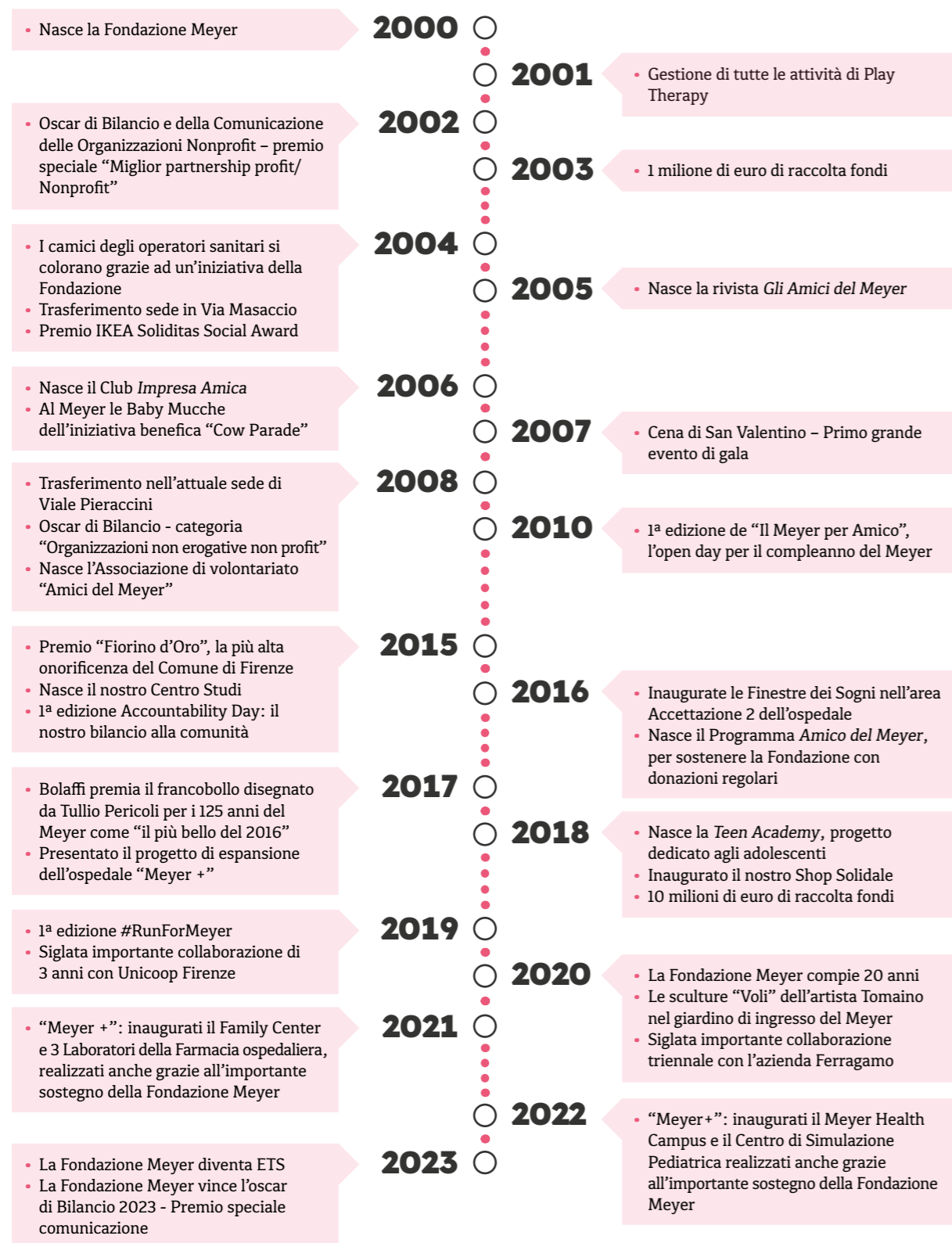

1.2 IL CONTESTO

La Fondazione Meyer, sin dalla sua nascita, dedica tutti i suoi sforzi al **supporto dell'Ospedale**. La Fondazione e l'Ospedale Pediatrico Meyer IRCCS, nell'autonomia dettata dalle rispettive regole statutarie, sono attori sinergici in un **sistema aperto e trasparente**, esempio e modello di riferimento di **sussidiarietà tra pubblico e privato**.

L'Azienda Ospedaliero-Universitaria Meyer (AOU Meyer) ha personalità giuridica pubblica ed è dotata di autonomia imprenditoriale, organizzativa, amministrativa, patrimoniale, contabile, gestionale e tecnica. L'AOU Meyer IRCCS, è ospedale pediatrico di alta specializzazione e centro di riferimento nazionale per l'elevata complessità pediatrica, fa parte del Servizio sanitario nazionale e in particolare del Sistema sanitario della Regione Toscana.

È integrata con l'Università degli Studi di Firenze con la quale svolge, in maniera unitaria, funzioni di assistenza, didattica e ricerca. Si caratterizza per le attività di **diagnosi, cura e riabilitazione rivolte ai piccoli pazienti** sino al raggiungimento della loro maggiore età nel rispetto, comunque, del principio della continuità assistenziale.

L'AOU Meyer è diventata Istituto di ricovero e cura a carattere scientifico (IRCCS) per la pediatria, ottenendo il riconoscimento con D.M. 2 agosto 2022, pubblicato in G.U. n. 200 in data 27 agosto 2022.

Inaugurato il 19 febbraio 1891 nella sede storica della città, l'Ospedale si è trasferito il 14 dicembre 2007 in una struttura ai piedi delle colline fiorentine distribuita su 32.671 metri quadrati, con **5000 metri quadrati di giardini** sulle terrazze e sul tetto, e attornata da un **parco di 72.000 metri quadrati**.

ALCUNI NUMERI L'Ospedale nel 2023



1.415 N° di persone che lavorano al Meyer

8.787 N° di ricoveri ordinari

33.675 N° giornate di Day Hospital

800.528

N° di prestazioni totali (ambulatoriali e di laboratorio)

180 ordinari e 70 DH N° di posti letto multi-specialistici

22,79% Attrazione extraregionale ricoveri (Ordinari e Day Hospital)

40.063 N° di accessi al pronto soccorso

5.839 N° casi chirurgici ordinari e in Day Hospital

Dati al 31/12/2023. Fonte: AOU Meyer IRCCS.

1.3 L'IDENTITÀ: la Fondazione Meyer per un "Ospedale Speciale"

La Fondazione Meyer nasce come **supporto all'attività di comunicazione, marketing e raccolta fondi** per l'Ospedale Pediatrico Meyer IRCCS di Firenze.

Il Meyer organizza la sua attività in funzione delle esigenze dei bambini in cura e dei loro genitori e da questo elemento centrale si snoda l'alta specializzazione medica e chirurgica, affiancata sempre da una serie di **servizi e progetti di accoglienza** che permettono ai bambini di non rinunciare alla **dimensione di gioco e fantasia**, benché si trovino, a volte anche per un tempo notevole, in ambienti ospedalieri. Questo **binomio "tecnologico-umanistico"** caratterizza la cura che l'Ospedale Meyer IRCCS eroga attraverso il supporto della Fondazione, le cui azioni permettono una maggiore qualifica sotto il profilo tecnico-scientifico, culturale e sociale.

Si specifica, inoltre, che la Fondazione non fa parte di reti di enti del Terzo Settore.



Grazie alle donazioni l'ospedale Meyer si dedica...

- Alla **cura**, al **benessere** e alla **promozione** della salute della persona in età evolutiva - bambino e adolescente;
- All'**attività formativa** dei nuovi quadri professionali;
- All'**attività di ricerca nelle aree specialistiche** delle discipline pediatriche.

Nel 2023 si è concluso l'iter per l'iscrizione della Fondazione dell'Ospedale Meyer ETS al RUNTS - **Registro Unico del Terzo Settore** - per assicurare la piena trasparenza degli enti del Terzo settore (ETS) attraverso la pubblicità degli elementi informativi che vi sono iscritti.

L'iscrizione al RUNTS consente di acquisire la qualifica di Ente del Terzo Settore, di beneficiare di agevolazioni, anche di natura fiscale, di accedere al 5 per mille e, per specifiche tipologie di ETS, a contributi pubblici o di stipulare convenzioni con le pubbliche amministrazioni e, nei casi previsti, di acquisire la personalità giuridica. Il Registro è gestito con modalità telematiche su base territoriale dall'Ufficio Statale, gli Uffici Regionali e gli Uffici Provinciali del RUNTS, istituiti rispettivamente presso il Ministero del Lavoro e delle politiche sociali, presso ciascuna Regione e le Province autonome di Trento e Bolzano. Il RUNTS è pubblico, consultabile da tutti gli interessati e dalle Pubbliche Amministrazioni.

I valori nei quali ci riconosciamo sono **la bussola che ci orienta nel lavoro quotidiano**. I valori sono un insieme di assunti fondamentali ai quali non possiamo rinunciare nel condurre il nostro lavoro, per assicurare la massima coerenza tra ciò che pensiamo e ciò che facciamo.

LA CARTA DEI VALORI



Rispetto della persona e del bambino

Gentilezza, umanità e accoglienza caratterizzano l'azione quotidiana in cui il bambino è "protagonista" attivo.



Responsabilità

Verifichiamo accuratamente progetti e investimenti, affinché le azioni sostenute siano ad **"alto valore aggiunto"**.



Eticità e cultura del dono

L'**approccio "gentile"** e positivo delle raccolte fondi e le iniziative culturali affezionano il donatore alla Fondazione.



Senso di appartenenza, lealtà e collaborazione

La Fondazione è per noi una comunità in cui passione, spirito di squadra e **volontà di miglioramento** generano valore collettivo.



Trasparenza e riservatezza

Assicuriamo **onestà, rispetto delle leggi e massima privacy** ai nostri donatori. Rendiamo disponibile la rendicontazione a tutta la comunità.



Legame con il territorio e orizzonti

132 anni di storia del Meyer, 23 anni di attività della Fondazione, che vive di eccellenza, desiderio di conoscenza e apertura a un contesto globale.



Professionalità e integrità

Diligenza e accuratezza accompagnano lo svolgimento delle mansioni. Equità, competenza e autorevolezza donano qualità alle nostre azioni e relazioni.



Ascolto e sostegno

L'attenzione della Fondazione è posta non solo verso le esigenze dell'Ospedale e dei bambini, ma anche di donatori, volontari e lavoratori per garantire un **contesto sano, valorizzatore** e in sviluppo.

1.4 IL BAMBINO RESTA BAMBINO, anche in ospedale

È la filosofia che ispira l'Ospedale Pediatrico Meyer IRCCS di Firenze e la Fondazione Meyer nella loro azione sinergica quotidiana a favore dell'infanzia più fragile, con un orientamento che vede il **bambino come protagonista** attivo dei processi terapeutici-assistenziali e del rapporto con i genitori e con gli stessi operatori, sia medici, sia infermieri.

Un ospedale attento alla **dimensione globale della persona** in età evolutiva che offre strumenti, azioni e spazi per la **crescita psicofisica**, dove le tematiche dell'accoglienza fanno parte integrante della cura, insieme alla elevata specializzazione sanitaria, l'alta tecnologia e le soluzioni eco-sostenibili.

Non c'è **ambiente**, né il più piccolo dettaglio, che non sia stato pensato per il bambino e la sua famiglia, **veri protagonisti del complesso ospedaliero**. Anche l'**organizzazione sanitaria**, imperniata sull'interdisciplinarietà e sul superamento del concetto di suddivisione in reparti, è innovativa.

Al Meyer la degenza è unificata in **due aree di pediatria** medica e chirurgica. Eccellenza sanitaria, moderne tecnologie, elevata qualità dell'accoglienza sono declinate per avere al centro il piccolo paziente e il suo nucleo familiare.

DICONO DI NOI...

**CLICCA
QUI**

Consulta la
rassegna stampa

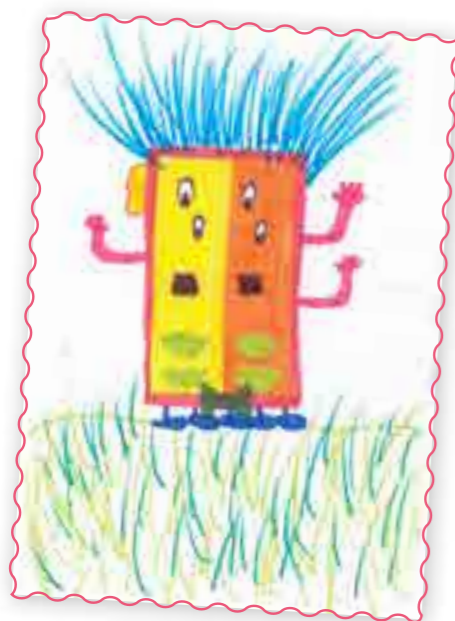

LA MISSIONE DELLA FONDAZIONE MEYER



- Promuoviamo e organizziamo **percorsi culturali** sulla declinazione della malattia dal punto di vista fisico psicologico e sociale;
- Investiamo nel continuo **aggiornamento** della tecnologia e delle metodologie organizzative;
- Supportiamo **strategie di comunicazione** dell'attività globale del Meyer sul territorio regionale e nazionale;
- Lavoriamo per **migliorare il benessere** e la **qualità dell'accoglienza** e del ricovero del neonato, del bambino, dell'adolescente e delle loro famiglie;
- Dedichiamo i nostri sforzi al **sostegno della ricerca scientifica**, investendo anche sul talento dei giovani e sulla **collaborazione** con altre realtà internazionali.

ATTIVITÀ DI INTERESSE GENERALE DI CUI ALL'ART. 2 RICHIAMATE NELLO STATUTO

La Fondazione si propone di svolgere opera di **supporto e/o sostegno istituzionale** dell'AOU MEYER, in particolare:

- Sostegno alle attività di **ricerca scientifica** per lo sviluppo delle attività di ricerca sulle tematiche del bambino ospedalizzato e sugli aspetti legati a queste;
- Supporto all'impegno del Meyer per **migliorare la qualità** dell'accoglienza e dell'assistenza dei bambini e delle famiglie;
- Promozione della **cultura** della salute globale della persona malata;
- Sostegno alla **formazione del personale** del Meyer;
- **Raccolta fondi** e connessa attività di marketing, con l'organizzazione in proprio di iniziative orientate a tal fine nonché ogni attività prevista dal Codice del Terzo Settore e dallo Statuto, intendendosi comunque espressamente escluso l'esercizio di qualsivoglia attività riconducibile a quanto disposto dall'art. 106 del D.L. 1/9/1993 n. 385 "Testo Unico in Materia Bancaria e Creditizia";
- Sviluppo di **iniziative di radicamento** del Meyer sul territorio;
- Altre attività connesse al perseguimento delle finalità della Fondazione.

ALTRE ATTIVITÀ SVOLTE

La Fondazione Meyer svolge la sua attività di raccolta fondi destinando l'intera raccolta al sostegno dell'Ospedale Meyer, dei suoi progetti e delle sue priorità. L'attività di raccolta fondi è articolata in varie campagne, eventi ed erogazioni ricevute da privati e imprese. Fra queste donazioni risultano anche quelle raccolte all'Ufficio Donazioni presso lo Shop Solidale dell'Ospedale e attraverso il web per gadget solidali e progetti.

Le donazioni in natura consistono principalmente in immobili ricevuti in eredità, premi assicurativi, premi inesitati di concorsi, spazi pubblicitari, automezzi e così via. La devoluzione del 5x1000 da parte del Ministero, in base alle scelte dei contribuenti, continua a essere un'importante voce del totale di raccolta fondi.

SCOPRI DI PIÙ

**CLICCA
QUI**

Consulta lo statuto della Fondazione

1.5 STRUTTURA, governo e amministrazione

Consiglio di Amministrazione

La Fondazione Meyer è retta da un Consiglio di Amministrazione il cui Presidente è nominato dal Direttore Generale dell'Azienda Ospedaliero Universitaria Meyer, in base alle norme statutarie.

Le cariche di Presidente e di Consigliere d'Amministrazione sono svolte a **titolo gratuito**. Il Prof. Gianpaolo Donzelli, Presidente della Fondazione Meyer dal 1° gennaio 2015, ha concluso il suo mandato il 30 settembre 2023. Marco Carrai è stato nominato Presidente dal Direttore Generale dell'Ospedale Pediatrico Meyer a partire dal 1° ottobre 2023. Il Consiglio di Amministrazione attuale si è insediato con il CDA del 14 maggio 2021 con mandato triennale.

Durante il 2023 si sono tenuti **quattro consigli di amministrazione**, con una media di 16 partecipanti inclusi coloro che si sono collegati on-line. Tra gli argomenti affrontati durante gli incontri, centrali sono state le valutazioni sui **progetti** a sostegno del Meyer con costanti aggiornamenti sulle **attività** e sulle **prospettive future** dell'Ospedale.

Durante le riunioni sono state sempre illustrate le attività degli uffici della Fondazione, che comprendono gli interscambi di sostegno con l'ospedale, gli eventi e le iniziative della Fondazione organizzate in suo sostegno e anche tutte le attività legate a lasciti ed eredità, nonché la stesura di nuovi regolamenti e procedure interne.

La Fondazione Meyer segue il modello 231, all'interno del quale è contenuto il Codice Etico, come riferimento per evitare che si verifichino situazioni di reato.

CONSIGLIERI	PRIMA NOMINA	CARICHE/RUOLI
Gaetano Aiello	2000	Professore Ordinario di Economia
Paolo Bacciotti*	2009	Imprenditore - Nomina Consiglio Regione Toscana
Brunero Baldacchini**	2018	Esperto di dirigenza sanitaria
Pietro Bartolo	2018	Medico
Massimo Bellandi	2018	Imprenditore - Presidente Fapim S.p.A.
Manuele Braghero	2021	Dirigente - Delegato dell'Assessore al Diritto alla Salute Regione Toscana
Carlo Conti	2018	Autore e conduttore televisivo
Gianpaolo Donzelli	2015	Professore Ordinario di Pediatria
Sara Funaro	2014	Assessora Educazione e welfare Comune di Firenze
Giuseppe Lavazza	2015	Imprenditore
Laura Lensi	2021	Rappresentante Ass. dei Genitori
Nicoletta Mantovani***	2018	Imprenditrice
Francesca Pinzauti	2018	Imprenditrice, rappresentante del Sindaco di Firenze
Pietro Sebastiani	2018	Ambasciatore d'Italia presso la Santa Sede

* In carica fino al 07/07/2023 | ** In carica fino al 20/10/2023 | *** In carica fino al 15/03/2023

Comitato dei Garanti

Le attività della Fondazione sono verificate da un Comitato dei Garanti, con funzione di **Comitato Etico**.

I garanti svolgono la loro opera gratuitamente e l'attuale Comitato è stato nominato il 14 maggio 2021 con mandato triennale.

Antonio Panti*	Medico - ex Presidente Ordine dei Medici ed Odontoiatri Provincia di Firenze
Piero Barucci	Prof. Ordinario Economia Ex presidente MPS, ABI e Ministro del Tesoro
Susanna Cressati	Giornalista

* Il Dott. Panti è venuto a mancare in data 04/03/2024 durante la redazione del presente bilancio sociale.

Collegio dei Sindaci Revisori

L'attuale Collegio è stato nominato il 14 maggio 2021 con mandato triennale. Tale incarico comprende il **monitoraggio** del bilancio sociale e contabile.

Secondo quanto disposto dal decreto legislativo 3 luglio 2017, n. 117¹ "l'organo di controllo esercita compiti di monitoraggio dell'osservanza delle **finalità civiche, solidaristiche e di utilità sociale** [...]

attesta che il bilancio sociale sia stato redatto in conformità alle linee guida di cui all'articolo 14". Pertanto, nella sua relazione il Collegio dei Sindaci Revisori non formula osservazioni al bilancio d'esercizio al 31 dicembre 2023 e dà atto della redazione del bilancio sociale, secondo le Linee guida per la sua redazione degli enti del Terzo settore.

Per approfondire, si rimanda alla relazione del Collegio dei Sindaci Revisori disponibile in appendice al presente bilancio sociale.

IL COLLEGIO DEI SINDACI REVISORI RISULTA COMPOSTO DA

Pierluigi d'Ambrosio	Presidente del Collegio
Luca Bagnoli Gino Valenti	Sindaco Effettivo Sindaco Effettivo
Alberto Montuori Vittorio Romani	Sindaci supplenti

Organismo di Vigilanza ex D.Lgs. n. 231/2001

L'attuale componente dell'ODV, Avv. Mariangela Marrangoni, è stata nominata il 14 maggio 2021 con mandato triennale.

L'attività pianificata da questo ODV con il "PIANO DI AUDIT" è stata effettuata come di consueto con costante scambio d'informazioni anche in riferimento al GDPR n. 679/2016 e D.lgs. n. 101/2018 con il DPO (Data Protection Officer) Ing. Christian Chambery. Sono state effettuate riunioni di audit con più soggetti (es. il 21.03.2023 con la consulente del lavoro; il 13.04.2023 con il Responsabile Servizio Prevenzione e Protezione, sia dell'Azienda Ospedaliero-Universitaria Meyer che della Fondazione; il 14.06.2023 e il 14.12.2023 con il legale di fiducia e il 16.11.2023 con la Responsabile Ufficio Acquisti della Fondazione per esaminare la gestione dello smaltimento rifiuti).

Nel dicembre 2023 sono stati adottati dall'organo amministrativo:

- Il MOGC (Modello di Organizzazione e controllo) aggiornato. La spesa a consuntivo è stata **conforme a quanto preventivato**.
- L'entrata in vigore del D.lgs. n. 24/2023 pubblicato in GU il 15.03.2023 quale attuazione della direttiva UE 2019/1937 riguardante la protezione delle persone che segnalano violazioni del diritto dell'Unione e delle disposizioni normative nazionali ha imposto anche l'aggiornamento della procedura whistleblowing entro il 17 dicembre 2023.

Questo ODV ha dato atto di non aver ricevuto segnalazioni di qualsivoglia natura nel periodo nella casella dedicata odv.fondazione@meyer.it divulgata e nota a tutti gli interessati.

Data Protection Officer

L'attuale DPO è l'Ing. Christian Chambery. Tale incarico comprende osservare, valutare e organizzare la gestione del trattamento di dati personali.

Nel corso del 2023, la nostra Fondazione ha dato grande importanza alla **riorganizzazione** e alla **gestione dei dati aziendali e personali**, portando a termine un progetto iniziato a fine 2022 con il supporto del nostro DPO.

Il 14 settembre 2023 abbiamo tenuto un incontro formativo rivolto a tutto il nostro personale. Durante questo incontro, ci siamo concentrati sulla **protezione dei dati** e abbiamo illustrato il **nuovo assetto organizzativo** implementato per il loro trattamento.

Si è analizzata la gestione dei dati del sito internet (vedi Data Privacy Audit da parte del fornitore) ai fini della configurazione di Google Analytics 4.

Il DPO ha offerto **supporto costante** al personale per problemi specifici, tra cui la gestione della privacy delle e-mail di Natale, l'acquisto di database e il rapporto con i partner.

Per finire, il DPO ha supportato la parte di redazione della procedura Whistleblowing ex D.lgs 24/23 per la parte di analisi DPIA del nuovo trattamento e il suo inserimento nel registro dei Trattamenti.

Durante l'anno, non abbiamo ricevuto né contatti né richieste dall'esterno in merito alla nostra gestione dei dati personali.

Infine, siamo lieti di riferire che **non ci sono stati eventi negativi riguardo a violazioni dei dati** (data breaches) durante l'anno 2023.



1.6 DIPENDENTI e collaboratori

1.6.1 Dipendenti



Figura 1



Sono dipendenti della Fondazione Meyer: Maria Baiada, Laura Becattini, Alessandro Benedetti, Emmanuele Bittarelli, Duccio Boldrini, Giulia Bonechi, Chiara Carniani, Caterina Castellani, Andrea Conti, Marta Dalla Porta, Patrizia Gianassi, Davide Gigli, Melania Mannelli, Laura Pecori, Martina Postiferi, Meri Secci, Tiziana Trentacosti.

Comunicazione e **trasparenza** sono i cardini su cui si muove il lavoro di ogni giorno della Fondazione Meyer. Alla base c'è un intenso **sentimento di gratitudine** e di valore morale nei confronti dei propri donatori e per i beneficiari dei progetti realizzati.

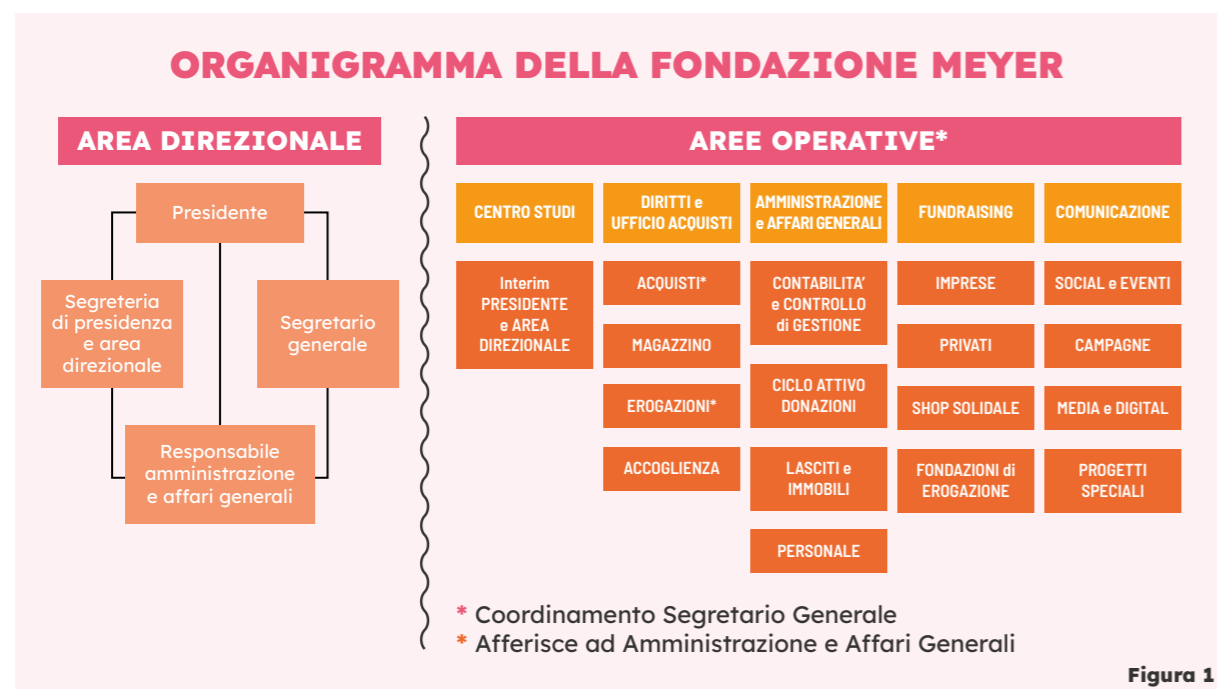

ALESSANDRO BENEDETTI
Segretario Generale e Coordinamento staff

“Siamo in completa sinergia con le attività e gli obiettivi strategici dell’Ospedale Meyer per poter offrire agli operatori del Meyer gli strumenti più idonei, anche dal punto di vista tecnologico, per la cura e per il supporto alla ricerca scientifica. E da sempre ci prendiamo **“una cura globale”** di tutto quello che riguarda i bambini e le famiglie nel periodo in cui si trovano al Meyer.”

17 TOTALE DIPENDENTI Fondazione Meyer*

* Tutti i dipendenti della Fondazione Meyer svolgono mansioni riconducibili alla categoria di impiegato.

5 FULL TIME
0 PART TIME

11 FULL TIME
1 PART TIME

100% TEMPO INDETERMINATO

Tutti i nostri dipendenti sono stati assunti con contratto a tempo indeterminato

13 DIPENDENTI 30-50 anni
4 DIPENDENTI >50 anni

La Fondazione Meyer si è avvalsa di n. 2 dipendenti interinali

TOTALE ORE Infortunio e malattia

TOTALE MALATTIA **920**

TOTALE MATERNITÀ **101**

Nell'anno 2023 non sono stati registrati casi di infortunio o di congedo straordinario (MC1).

1 NUOVA ASSUNZIONE NEL 2023

Rapporto tra retribuzione annua lorda massima e minima dei lavoratori dipendenti dell'ente **2,80%**

La struttura dei compensi, delle retribuzioni e delle indennità di carica è definita come previsto dal CCNL “Case di Cura (personale non medico AIOP)”.

BENESSERE DEI DIPENDENTI

Nel 2023 la Fondazione Meyer ha investito nel percorso di **formazione** per **migliorare la preparazione** per le proprie aree di competenza, la condivisione dei valori e la predisposizione del lavoro di squadra.

I dipendenti, su proposte individuali, hanno partecipato a sessioni di **formazione on-line** specifiche su tematiche riguardanti l'area della **Comunicazione** e **Fundraising** e l'area **Amministrazione/Contabilità**. Inoltre, è stato proposto e seguito da tutto il personale un corso di formazione per la piattaforma Google. Nell'ottica di concorrere al benessere del personale è stata rinnovata la convenzione con una società esterna per una **piattaforma di Welfare**.

Per quanto riguarda le misure per fronteggiare l'emergenza sanitaria, il personale della Fondazione ha avuto la possibilità di sottoporsi a tamponi periodici e ha potuto usufruire della vaccinazione Covid-19.

I dipendenti sono sottoposti a visite mediche scadenziante dal Medico Competente e, se necessario, a richiesta.

1.6.2 Collaboratori

La Fondazione Meyer si è avvalsa della collaborazione di professionisti del settore che hanno contribuito in varia misura alle attività quotidiane.



Elena Pignatelli	Commercialista
Stefania Giusti	Consulente del Lavoro
Niccolò Poggi	Avvocato
Maria Vittoria Giannotti	Ufficio Stampa Fondazione Meyer e AOU Meyer IRCCS
Giulia Righi	Ufficio Stampa Fondazione Meyer e AOU Meyer IRCCS
EY	Società di Revisione

1.7 GLI STAKEHOLDER della Fondazione Meyer



Figura 2

PER NOI, LA TUA OPINIONE CONTA

CLICCA QUI

Compila il questionario

Amici del Meyer

L'Associazione è stata fondata l'8 ottobre 2008 per supportare il Meyer e la Fondazione Meyer nelle iniziative di raccolta fondi attraverso i gadget solidali distribuiti dall'inconfondibile gazebo, riconoscibile in tutte le manifestazioni.

Anche oggi la raccolta fondi resta una delle attività all'interno dell'Associazione che **richiama molti volontari** perché costituisce anche un'occasione per ritrovarsi, trascorrere del tempo insieme e condividere tante emozioni. Nel 2023 l'Associazione ha potuto riprendere alcune attività che la pandemia aveva limitato.



142

N° VOLONTARI



28
UOMINI



114
DONNE

ATTIVITÀ SVOLTE

- Accoglienza Famiglie
- Raccolta Fondi
- Confezionamento Bomboniere Solidali
- Accoglienza ai corsi del Trauma Center e per lo Sviluppo Psicomotorio
- Progetto "Vengo anch'io"
- Scuola in Ospedale

Antonio Rafanelli | Volontario

"Un giorno del 2008 ho iniziato il mio volontariato all'Associazione Amici del Meyer. Nell'arco dei miei 80 anni, ho vissuto vicende belle, brutte, tremende e avventurarmi in un impegno di volontariato in un ospedale come il Meyer mi faceva paura, non credevo di esserne all'altezza. Oggi, dopo 16 anni di attività, devo dire che questa esperienza mi ha fatto capire quanto sia bello dare un piccolo aiuto a chi soffre e, soprattutto, ad apprezzare i doni che la vita ci offre. Ne sono certo! Per me è stata un'importante "lezione di vita" che porterò sempre nel mio cuore insieme agli sguardi di tutti i piccoli pazienti che in questi anni ho incontrato. Di questo ringrazio tutti i componenti dell'Associazione Amici del Meyer che sempre mi hanno supportato con affetto, amicizia e cordialità...per me una seconda famiglia."

Donatori privati

I donatori privati sono quelle persone, famiglie o gruppi di individui, che si relazionano alla Fondazione Meyer con l'obiettivo specifico di sostenere uno dei suoi progetti attraverso un atto di donazione.

I momenti di contatto con i donatori privati avvengono in Ospedale, nell'ambito dello shop solidale, o successivamente ad una donazione avvenuta a distanza attraverso il sito web, con bonifico o bollettino.

Il rapporto si può configurare in modo spontaneo, ovvero slegato da qualsiasi tipo di motivazione che non sia altro che la volontà di donare; oppure può avvenire nell'ambito di un'occasione speciale. In

quest'ultimo caso la donazione avviene per la partecipazione ad eventi lieti, per ricordare una persona scomparsa, dietro corrispettivo di un gadget solidale, per la realizzazione di bomboniere solidali, etc.

Il modo in cui si approccia il donatore alla Fondazione Meyer può essere occasionale, oppure continuativo. Fa parte di quest'ultima modalità l'adesione al programma delle donazioni regolari **"Amico del Meyer"**. Sono donatori privati anche quelle persone che scelgono di destinare alla Fondazione Meyer un lascito o una polizza vita. In tutto i donatori privati del 2023 sono stati **20.985**.

Imprese

Le relazioni con le imprese sono molteplici e vengono svolte attraverso vari strumenti e modalità. La Fondazione Meyer entra in contatto con le imprese attraverso mailing cartacei dedicati, oppure utilizzando l'e-mail marketing, su specifici progetti, occasioni ed eventi. Non è raro anche il contatto telefonico, nel caso di condivisione di particolari iniziative.

Il contatto avviene anche in seguito alla donazione spontanea dell'impresa: quindi, oltre al ringraziamento per la donazione ricevuta, gli imprenditori ricevono anche lettere con l'invito ad un incontro di persona presso l'Ospedale Meyer, in modo da dare concretezza ai progetti che hanno sostenuto con le donazioni, oltre che per valutare insieme eventuali collaborazioni.

Inoltre, anche gli eventi aziendali sono un'occasione per entrare in relazione, oltre alle campagne di raccolta fondi esclusive come quella del Natale aziende.

Con le imprese la Fondazione Meyer stringe anche relazioni continuative, nell'ambito del progetto **"Imprese Amiche della Fondazione Meyer"**: un percorso solidale che unisce la realtà profit ai progetti di solidarietà, utilizzando vari strumenti di comunicazione e condivisione con i principali reciproci stakeholder.

In tutto le imprese a sostegno della Fondazione Meyer nel 2023 sono state 1.090, delle quali 41 fanno parte del progetto “Imprese Amiche della Fondazione Meyer”.

Dal 2007 le imprese che intendono investire in **Responsabilità Sociale d’Impresa** possono diventare “Imprese Amiche della Fondazione Meyer, effettuando una donazione continuativa. Con queste aziende vengono mantenute varie relazioni durante l’anno e concordate in alcuni casi campagne specifiche di sensibilizzazione.

IMPRESE AMICHE DELLA FONDAZIONE MEYER



**Fondazione
Ospedale
Pediatrico
Meyer**

Ringrazia

FERRAGAMO					GUESS
					
MINI CONF		ottod'Ame			
					
KUOYO					
					
					

Fondazioni

La Fondazione Meyer ha mantenuto il lavoro di approfondimento del rapporto con enti e fondazioni, incentivando la partecipazione a bandi sotto molteplici aspetti: corsi di formazione, ampliamento degli strumenti di ricerca delle opportunità, inserimento di buone pratiche per agevolare la partecipazione. Si prevede di aumentare sempre più questo tipo di collaborazioni.

1.7.1 Trasparenza e dialogo con gli stakeholder

La comunicazione con gli Stakeholder

PREMIO PER IL BILANCIO SOCIALE 2022

“Il bilancio sociale 2022 della Fondazione Meyer restituisce nelle pagine del report tutta la passione, l’energia e la vitalità della Fondazione e del suo quotidiano impegno”.



Questa la motivazione che ha portato la Fondazione Meyer ad aggiudicarsi il **Premio Speciale Comunicazione**: un **prestigioso riconoscimento nazionale** assegnato nell’ambito della cinquantanovesima edizione dell’Oscar di Bilancio promosso da FERPI, Borsa Italiana e Università Bocconi.

Per la Fondazione Meyer non è la prima volta: finalista nel 2007 e l’anno successivo, nel 2008, vincitrice del primo premio dell’Oscar di Bilancio.

La cerimonia di premiazione si è tenuta a Milano, nella tradizionale sede di Palazzo Mezzanotte. Si tratta di uno degli appuntamenti più attesi dagli addetti ai lavori del mondo della comunicazione. La giuria è stata presieduta dal rettore della Bocconi Francesco Billari e composta dai presidenti delle organizzazioni promotrici e delle 14 associazioni partner.

“Un racconto – si legge nella motivazione che accompagna il riconoscimento – che parte dalle pagine del bilancio e si dilata nei contenuti multimediali (audio, video e in alcuni casi anche esperienze interattive) che vengono presentati al lettore. [...] Il quadro restituito è così costituito da una pluralità di voci e diversità di accenti, pur in un disegno che resta essenziale e di facile consultazione.”



2

**I Progetti
realizzati
grazie ai
donatori**

La Fondazione Meyer, come da statuto, **sostiene** le **attività sanitarie**, di **aggiornamento tecnologico**, di **ricerca scientifica** e di **formazione** dell’Ospedale Meyer IRCCS. È impegnata inoltre nel **miglioramento della qualità dell’accoglienza** dei bambini e delle loro famiglie.

TUTTI IMPEGNI A CUI RIESCE AD ASSOLVERE GRAZIE ALLA GENEROSITÀ DEI DONATORI

In questa parte del bilancio, dedicata appunto alla descrizione dei progetti, raccontiamo gli interventi che è stato possibile realizzare nel 2023 attraverso la **scelta di sostegno** di **privati, aziende, enti e associazioni** che hanno a cuore il Meyer e il benessere dei suoi piccoli pazienti. Le motivazioni legate ai singoli atti di donazione sono molteplici, ma tutte concorrono a produrre un impatto positivo sulla qualità della cura e dell’accoglienza dei bambini e degli adolescenti al Meyer.

Il grafico sottostante evidenzia come questo sostegno sia stato **suddiviso** nel 2023 fra alcuni dei progetti principali, in base alle richieste specifiche della Direzione dell’Ospedale Meyer. Tali richieste riportano di volta in volta la motivazione, l’eventuale urgenza e la modalità di intervento (sostegno in denaro o in natura). Quando la richiesta di erogazione è in natura, la Fondazione Meyer provvede ad acquisire direttamente il bene per poi trasferirlo all’Ospedale. Quando la richiesta è in denaro, i fondi vengono devoluti all’AOU Meyer che realizza successivamente l’acquisto del bene, o sostiene borse di studio o specifiche attività sanitarie.

Per chiarezza, sono stati **riportati graficamente a sé** i progetti sostenuti attraverso il contributo del **5x1000**, frutto delle scelte dei cittadini in sede di dichiarazione dei redditi ed erogato dal Ministero delle Politiche Sociali.

Come risulta dal grafico, tra i progetti sostenuti dalla Fondazione Meyer, che rientra tra gli obiettivi dello statuto, c’è anche l’**attività di promozione della cultura della salute globale della persona malata**, attraverso il Centro Studi.

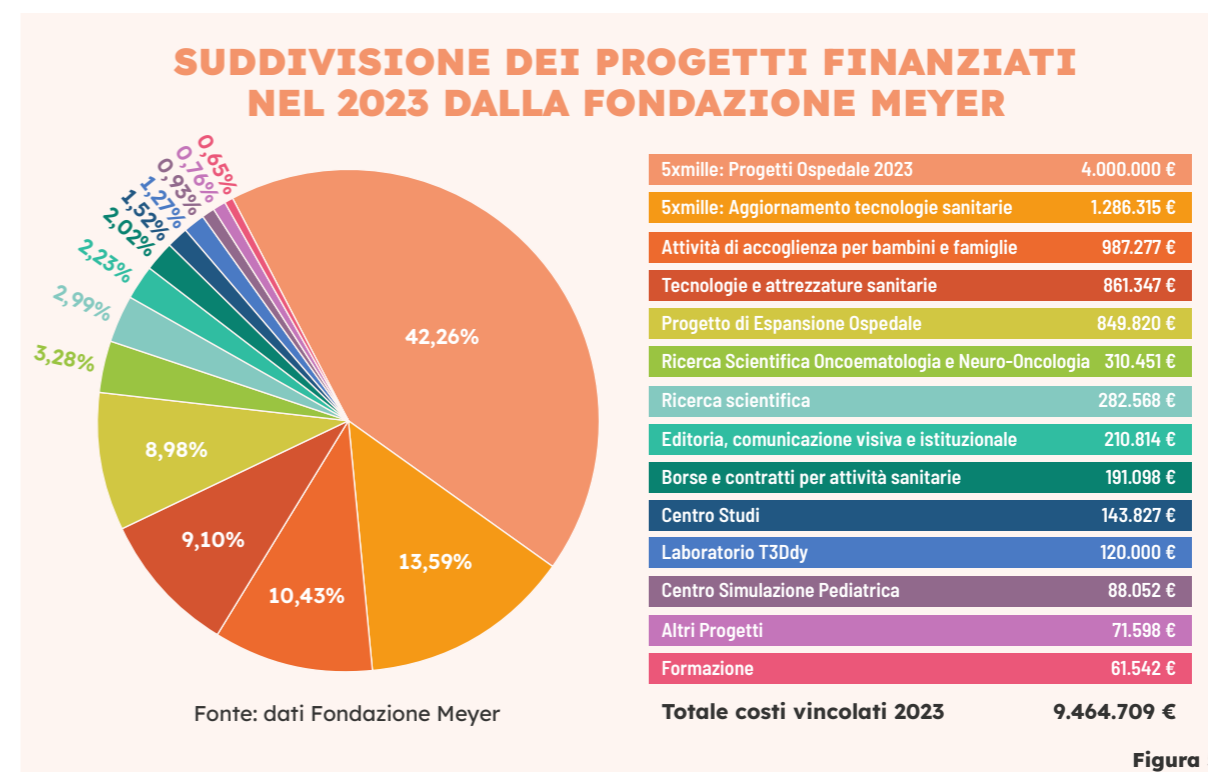

2.1 RICERCA Scientifica

Una **buona ricerca** è un presupposto fondamentale per una **buona assistenza**.

Per adesione a questo principio a cui crede fortemente il Meyer, la Fondazione anche nel 2023 è stata chiamata dall’Ospedale a un investimento su persone e progetti in grado di attuarlo. La vocazione sempre più marcata del Meyer verso la **ricerca scientifica applicata all’attività clinica** è stata suggellata anche dal recente riconoscimento di IRCCS.

L’AOU Meyer è infatti diventata Istituto di ricovero e cura a carattere scientifico (IRCCS) per la pediatria, con D.M. 2 agosto 2022. Un traguardo che sancisce il **livello di eccellenza raggiunto** dalle attività di ricerca condotte al Meyer, ma che non è un punto di arrivo.

Il riconoscimento di IRCCS rappresenta l’inizio di un percorso che consentirà al Meyer di far crescere la ricerca in ambito pediatrico, anche attraverso l’accesso ad ulteriori finanziamenti nazionali ed europei.



2.1.1 Progetti di ricerca

La Fondazione Meyer è stata chiamata a sostenere progetti di ricerca scientifica, anche attraverso il **finanziamento di borse di studio e assegni di ricerca**, afferenti a diversi settori dell'Ospedale. Ne descriviamo un paio a titolo di esempio, premettendo che gli investimenti nell'ambito della ricerca oncologica sono stati trattati a parte, nel paragrafo dedicato 3.3 Ricerca Scientifica Oncoematologia e Neuro-Oncologia.

ORAL MANIFESTATION DISEASE

Un numero rilevante di malattie rare si associa a **manifestazioni orali** con spettro di gravità molto ampio. L'Odontostomatologia è infatti coinvolta quasi sistematicamente nei percorsi diagnostico terapeutici.

Il progetto Oral Manifestation Rare Disease nasce allo **scopo** di:

- Creare un gruppo multidisciplinare con la partecipazione di tutte le Strutture Complesse cui afferiscono pazienti con **malattie rare sindromiche** o con prevalenti manifestazioni d'organo;
- Valutare opportunità e vantaggi di attivare sul territorio regionale una rete odontostomatologica nell'ambito delle malattie rare.

Le **finalità del progetto** sono **epidemiologiche** (incidenza, prevalenza), **conoscitive** (tipologia e classificazione), **cliniche** (standardizzazione dei trattamenti e del follow-up). Potrà inoltre servire come modello per altre patologie (o gruppi di patologie) ricorrenti nelle Malattie Rare. La Fondazione Meyer sostiene il progetto mediante il finanziamento di un **contratto a tempo determinato**.

Sostegno erogato: 75.000 €

BORSA DI STUDIO PER LABORATORIO DI CARIOGENETICA

La borsista si è occupata dello sviluppo del **progetto di studio**: "Piattaforma di diagnostica e di ricerca scientifica a supporto degli ambiti assistenziali per le cardiomiopatie geneticamente determinate pediatriche e le malattie rare di rilevanza cardiologica".

L'oggetto dell'attività di ricerca clinica applicata ha riguardato la **caratterizzazione** di pazienti pediatriche e giovani adulti mediante studio genetico, allo scopo di contribuire alla diagnostica NGS di Cardiogenetica e allo svolgimento di progetti di ricerca nell'ambito delle **cardiomiopatie** e delle **aritmie su base ereditaria**.

Sostegno erogato: 24.000 €

2.1.2 Pubblicazioni

La pubblicazione di articoli su riviste scientifiche rappresenta la principale forma di **comunicazione ufficiale** della comunità scientifica, tramite la quale i singoli ricercatori o i gruppi di ricerca rendono pubblici i **metodi** e i **risultati** della propria **attività di ricerca**.

Gli **attori interessati** ad essere a conoscenza delle ultime scoperte scientifiche relative a una data patologia sono diversi: **ricercatori** intenzionati ad ampliare gli studi su un dato argomento; **case farmaceutiche** interessate a sviluppare nuovi farmaci per specifiche patologie; **medici di famiglia** o **specialisti** che potrebbero trarre beneficio dai dati pubblicati per una migliore gestione dei pazienti e una prognosi più accurata; **associazioni** di famiglie che attraverso le informazioni pubblicate potrebbero aumentare la loro possibilità di fare rete.

Le fonti di finanziamento impiegate per rendere le pubblicazioni accessibili a tutti i lettori (ovvero "open"), sono di fondamentale importanza affinché

chiunque sia interessato a leggere i risultati di uno studio possa farlo senza dover necessariamente comprare l'articolo di interesse o sottoscrivere un abbonamento alla rivista, a volte molto onerosi.

Per questo la Fondazione Meyer è stata coinvolta dall'Ospedale nel **sostegno di numerose pubblicazioni** scientifiche nell'arco del 2023.

 **20**
PUBBLICAZIONI
SCIENTIFICHE

 **17**
STRUTTURE
COINVOLTE

52.368 €
SOSTEGNO EROGATO

2.1.3 Joint Commission

L'Ospedale Meyer si è sottoposto volontariamente al **processo di accreditamento internazionale JCI**, conseguito nel dicembre 2020, con l'obiettivo di **migliorare la qualità e sicurezza** delle cure e come presupposto per avviare il percorso di riconoscimento come IRCCS.

Joint Commission International è una organizzazione non governativa, che rappresenta l'**ente di accreditamento in sanità** con maggiore esperienza al mondo. Il suo ambito riconoscimento è stato ottenuto da poco più di **1000 realtà sanitarie a livello globale**.

Il Meyer è una di queste.

Joint Commission si avvale di una metodologia oggettiva per la valutazione della sicurezza e qualità dei servizi sanitari basata su oltre **350 standard di qualità** e **oltre mille elementi misurabili**. Gli standard comprendono gli **obiettivi internazionali** di sicurezza del paziente quali ad esempio la corretta identificazione, la chirurgia sicura, la gestione dei farmaci ad alto rischio, l'igiene delle mani. Si aggiungono standard relativi alla prevenzione e controllo delle infezioni, alla gestione e sicurezza delle infrastrutture, alla formazione del personale, ai diritti del paziente e della famiglia. Viene abbracciato così **tutto il percorso** di diagnosi, cura e follow-up di pazienti ricoverati e ambulatoriali.

Mantenere nel tempo la validità dell'accreditamento è una delle variabili essenziali per il permanere dello status di IRCCS. Tutto ciò ha comportato un maggior impegno di risorse umane ed economiche per consentire controlli e monitoraggi periodici, sostenuti anche grazie al finanziamento della Fondazione Meyer.



SCOPRI DI PIÙ

CLICCA QUI

Collegati al sito di JCI

2.2 LABORATORIO T3Ddy

Il Meyer ospita una vera e propria **“Officina 3D”**.

Si tratta di T3Ddy (Personalized pediatrics by integrating 3D advanced technology), il laboratorio congiunto con il **Dipartimento di Ingegneria Industriale** dell'Università di Firenze istituito nel 2016 e sostenuto annualmente dalla Fondazione Meyer.

Il progetto declina la **stampa 3D** in modo innovativo per una serie di avanzatissimi impieghi: dalla creazione di **modelli tridimensionali** per migliorare la **pianificazione degli interventi** chirurgici, alla **realizzazione di “gessi”** su misura degli arti, più leggeri e comodi per i bambini, all'impiego educativo e ludico grazie al carrello della **“maker therapy”**, oltre al vasto utilizzo nella **simulazione** in pediatria per la formazione degli operatori.

Rappresenta dunque **un grande passo verso il futuro** e per i piccoli pazienti si sono aperte nuove prospettive di medicina personalizzata.

CAMMINA PER LA PRIMA VOLTA A 11 ANNI DOPO QUATTRO INTERVENTI CHIRURGICI

Il piccolo paziente, che soffre dalla nascita di una forma severa di osteogenesi imperfetta, chiamata la “malattia delle ossa di vetro”, poteva muoversi solo gattonando.

Grazie al lavoro di squadra dei medici del Meyer, dopo quattro interventi chirurgici e un lungo percorso di riabilitazione, ha finalmente potuto **muovere i primi passi**. Quando è arrivato all'Ortopedia Pediatrica del Meyer, il bambino aveva appena avuto l'ennesima frattura della diafisi del femore.

Le molteplici fratture avevano portato negli anni a una **grave deformità con una curvatura** a forma di sciabola sia delle cosce che delle gambe: di qui **l'impossibilità di muoversi in posizione eretta**. Una volta arrivata la diagnosi, dopo una serie di indagini che hanno visto coinvolti gli endocrinologi e i genetisti del pediatrico fiorentino, è cominciato un lungo periodo di ricovero. A seguire il caso, è stata l'equipe di Ortopedia e Traumatologia pediatrica diretta dal prof. Giovanni Beltrami.

Prima di affrontare la lunga serie di interventi necessari, **i chirurghi si sono “allenati” utilizzando i modelli a grandezza naturale delle ossa del bambino**, ottenuti grazie alla stampa 3D del laboratorio T3Ddy. Grazie a queste simulazioni, i chirurghi (Giuseppe Cucca, responsabile della Ortopedia Pediatrica, Simone Lazzeri e Alessandro Zanardi) sono riusciti a programmare una serie di osteotomie, cioè di tagli mirati dell'osso, che hanno eliminato progressivamente la curvatura e hanno permesso di raddrizzare le gambe del paziente.



SCOPRI DI PIÙ

CLICCA QUI

Per maggiori informazioni sul progetto

I RISULTATI dal 2016 ad oggi



6 Progettazione dispositivi impiantabili personalizzati in ortopedia

21 Progettazione dispositivi impiantabili e di strumentazione chirurgica personalizzati in neurochirurgia

10 Planning preoperatorio in ortopedia e neurochirurgia oncologica

8 Guide di taglio personalizzate per sternotomie

1 Intervento di allungamento intestinale

2 Simulazione del risultato di chirurgia plastica facciale

33 Ricostruzioni auricolari

Sostegno erogato: **120.000 €**

2.3 RICERCA Scientifica oncoematologia e neuro-oncologia

Nell'ambito delle attività di ricerca scientifica, nel 2023 la Fondazione Meyer è stata chiamata a dare un contributo importante ai progetti portati avanti dall'Oncoematologia e dalla Neuro-Oncologia del Meyer.



Grazie alle donazioni è stata dunque data copertura, per **oltre 310.000 €**, prevalentemente a **borse di studio e assegni di ricerca**.

Prima di citare alcuni di questi progetti a titolo di esempio, riportiamo le principali **linee di ricerca** condotte dalle due aree.

2.3.1 Oncoematologia

La **ricerca scientifica clinico-traslazionale** svolta dal Centro di oncologia ed ematologia del Meyer mira ad identificare i **meccanismi molecolari** alla base delle patologie oncologiche dell'età pediatrica. Il Centro studia inoltre l'immunità tumorale per individuare nuove **strategie terapeutiche anti-cancro**. Sono numerosi i trial clinici in corso, che hanno come target terapeutici diverse proteine coinvolte nell'immuno-modulazione.

L'individuazione nel melanoma di nuovi meccanismi molecolari responsabili dell'immunosoppressione tumorale ha portato a proseguire le ricerche soprattutto su un tumore tipicamente pediatrico quale il **neuroblastoma** e sul **sarcoma di Ewing** (adolescenti e giovani adulti). I risultati preliminari raggiunti al Meyer suggeriscono che il recettore B3-adrenergico possa controllare l'immunità dell'ospite grazie alla regolazione di check-point immunitari.

Altri dati preliminari avvalorano l'ipotesi di un potenziale ruolo del recettore B3 nella progressione tumorale e del suo significato prognostico. Vista l'**efficacia dimostrata** dagli antagonisti del recettore B3 è in corso una collaborazione con il Dipartimento di Chimica dell'Università degli Studi di Firenze per la sintesi chimica di nuove molecole e valutazione della loro attività.

2.3.2 Neuro-Oncologia

Le neoplasie del Sistema Nervoso Centrale (SNC) rimangono difficili da trattare e sono associate molto spesso a prognosi infausta. Per questo la ricerca è uno strumento indispensabile per la **comprensione dei meccanismi** che sottendono lo scarso successo delle strategie farmacologiche attualmente utilizzate nella pratica clinica e soprattutto per l'allestimento di **nuove strategie terapeutiche**.

Attraverso lo sviluppo di progetti di ricerca innovativi il team di Neuro-Oncologia del Meyer è direttamente coinvolto in studi mirati alla comprensione dei meccanismi di **chemioresistenza** dei tumori del sistema nervoso centrale

dell'adulto e del bambino e in particolare dei tumori cerebrali (poor-responder) dell'età pediatrica.

Tali studi sono sviluppati attraverso l'utilizzo di **modelli sperimentali** pre-clinici che sono utilizzati per la caratterizzazione molecolare dei tumori, per lo screening di **nuovi approcci terapeutici** e per lo studio della combinazione tra farmaci e terapie radianti all'avanguardia come la protonterapia.

I dati ottenuti attraverso questi studi saranno indispensabili per comprendere le **caratteristiche genetiche** di queste patologie e valutare l'efficacia dei trattamenti farmacologici sperimentali.

NUMERO FINANZIAMENTI PER ATTIVITÀ DI RICERCA SCIENTIFICA in Oncoematologia e Neuro-Oncoematologia



5 Assegni di ricerca **8** Borse di studio **1** Contratto libero professionale **1** Richiesta per materiali di laboratorio

Studio pilota per valutare la fattibilità della centralizzazione dei campioni biologici all'esordio e alla recidiva dei pazienti afferenti ai centri Crop per la caratterizzazione molecolare della patologia oncologica.

Sostegno erogato: 50.000 € grazie alla donazione di Fondazione Mediolanum, per finanziare due borse di studio per biologi

Studio della bioenergetica mitocondriale nei tumori solidi pediatrici.

Si pone l'obiettivo di indagare quali sono i meccanismi per i quali il **sarcoma di Ewing** sia in grado di invadere e proliferare in condizioni di stress ossidativo, restaurando l'omeostasi cellulare.

Sostegno erogato: 24.000 € per coprire la borsa di studio di un biologo, grazie alla donazione di Fondazione Mediolanum

Studio del recettore Beta 3 come possibile target terapeutico nel trattamento dei tumori solidi pediatrici.

Si pone l'obiettivo di indagare quale sia il ruolo del Beta3-AR nell'insorgenza e nella progressione nei tumori pediatrici. Lo studio prende avvio dai risultati di precedenti ricerche che hanno identificato il recettore Beta3 adrenergico quale probabile **marker tumorale** in grado di garantire la sopravvivenza, l'invasività e la proliferazione delle cellule tumorali.

Sostegno erogato: 24.000 € per una borsa di studio

2.4 PROGETTO espansione ospedale

Dal 2016 il Meyer è interessato da un **progetto di espansione** che lo sta articolando in tre aree distinte ma interdipendenti: l'**Ospedale**, il **Meyer Health Campus** e il **Parco della salute**.

Il corpo centrale dell'ospedale sta mutando via via che le nuove strutture acquisite e ristrutturate prendono forma. Nell'ospedale si sono già infatti liberati degli spazi che sono stati riqualificati in servizi.

Il *Meyer Health Campus*, che ha aperto le sue porte il 2 settembre 2022, ospita tutte le attività formative, di ricerca e innovazione in ambito pediatrico con i suoi 5mila metri di estensione. A due passi dal Meyer, a cui è collegato attraverso un camminamento di grande suggestione, il Campus ospita un centro per la formazione in ambito pediatrico, l'**aggiornamento continuo del personale**, la **simulazione in pediatria** e le **attività didattiche** delle Scuole di Specializzazione dell'area medica dell'Ateneo fiorentino che hanno sede presso l'Azienda Ospedaliero-Universitaria Meyer IRCCS.

Il *Parco della Salute* è una struttura posta nelle immediate vicinanze dell'ospedale, nei cui locali troveranno posto le **attività ambulatoriali** e i **Day hospital** medici.

Nell'edificio, di **4700 metri quadri**, e circondato da un grande **parco di più di tre ettari**, saranno quindi concentrate tutte le attività diurne: questo permetterà al Meyer di recuperare spazi preziosi per le attività di alta complessità pediatrica e chirurgica che necessitano di un ricovero.

Nel 2023 la Fondazione Meyer è stata chiamata a sostenere per 800.000 € l'**adeguamento strutturale e impiantistico** dei nuovi complessi di edifici dell'Ospedale, oltre che del corpo centrale.



SCOPRI DI PIÙ

CLICCA QUI

2.5 CENTRO simulazione pediatrica

Realizzato con la supervisione del **Boston Children's Hospital** e della **Harvard Medical School**, il Centro è una riproduzione realistica di un ospedale con stanze di degenza, sala operatoria, stanze di terapia intensiva e terapia intensiva neonatale. Una vera e propria **"palestra" per gli operatori**, che potranno formarsi in un ambiente sicuro riducendo il rischio di errori nella pratica clinica quotidiana. La Simulazione pediatrica è un **sistema di formazione**, una tecnica, non solo un insieme di tecnologie, che permette di allenarsi anche sul piano relazionale, per interagire al meglio con le famiglie dei bambini.



186 SCENARI RICREATI in simulazione

(di cui 135 scenari ad alta fedeltà)

68 FACILITATORI DI SIMULAZIONE DEL MEYER (gli operatori formati nelle tecniche di debriefing)

585 OPERATORI DEL MEYER COINVOLTI

304 PARTECIPANTI EXTRA-MEYER COINVOLTI

La struttura, unica in Italia, rappresenta un **punto di riferimento** fra i centri di simulazione sia a livello regionale che a livello nazionale e internazionale ed è stata realizzata **grazie al contributo della Fondazione Mario Marianelli**.

Il Meyer, con il supporto dalla Fondazione Meyer, dal 2009 investe **risorse e competenze** in questo particolare ambito della pediatria. Nel 2023, grazie alle donazioni, la Fondazione ha coperto i costi relativi all'accordo di collaborazione con il dipartimento SimPeds del Boston Children's Hospital per un totale di 80.000 €.

SCOPRI DI PIÙ

CLICCA QUI

Per maggiori informazioni sul centro

NEL 2023 SONO STATE REALIZZATE SIMULAZIONI TEST PER LA NUOVA FARMACIA E PER LE EMERGENZE NEL NUOVO REPARTO DI NEUROPSICHIATRIA DELL'INFANZIA E DELL'ADOLESCENZA

Le simulazioni test sono simulazioni che vengono svolte non per finalità di formazione ma per **testare aspetti più organizzativi**, come **ergonomia** degli spazi, applicazione di **procedure**, valutazioni dei **percorsi** dei pazienti.

Il simtest in farmacia, ad esempio, ha testato la procedura di **gestione in emergenza** dello **sversamento di farmaci antitumorali** e agenti ad alto rischio, mentre quella in Neuropsichiatria la gestione di un **arresto cardiorespiratorio** nel nuovo reparto, con focus su tempistiche di arrivo ed ergonomia delle stanze nella gestione di questa emergenza. La finalità è quella di **identificare rischi** per il paziente e per gli operatori legati alla disposizione degli spazi, disponibilità di materiali, ostacoli sui percorsi, procedure di difficile attuazione per problematiche organizzative ecc.

2.6 TECNOLOGIE e attrezzature sanitarie

La Fondazione Meyer è al fianco dell'Ospedale nel **costante aggiornamento e rinnovamento** degli **standard tecnologici**.

Attrezzature biomediche e strumentazioni di laboratorio innovativi sono fondamentali affinché i nostri specialisti possano esprimersi al massimo delle loro competenze e professionalità.

Grazie a un'accurata valutazione delle necessità di aggiornamento di strumentazioni e attrezzature è possibile mantenere un **alto livello di eccellenza** nella cura e garantire una **risposta sempre più efficace e veloce** nelle diagnosi.

Riportiamo una breve descrizione di alcune delle **attrezzature** che le donazioni hanno permesso di acquisire nel 2023:



COLONNE ENDOSCOPICHE

A supporto dell'attività di *Chirurgia pediatrica* e dell'*Urologia* in particolare sono state acquisite nuove colonne endoscopiche grazie ad un **intervento di 81.924 €**.

Questi strumenti soddisfano le crescenti esigenze di visualizzazione del campo chirurgico e tengono conto della maggiore complessità nella **chirurgia mini-invasiva**, grazie ad un sistema di telecamere modulare che offre agli utenti un'ottima flessibilità.

PORTATILE PER RADIOSCOPIA

Grazie ad un'importante donazione di Ferragamo S.p.A., è stato **sostenuto per 249.978 €** l'acquisto di una **sofisticata apparecchiatura** portatile per radioscopia, capace di far fronte alle esigenze in crescita dell'Ortopedia e Traumatologia Pediatrica del Meyer.

L'attrezzatura, ora a supporto della *Chirurgia Ortopedica* e della *Radiologia interventistica*, combina le funzionalità 2D e 3D per offrire un **maggiore controllo intraoperatorio** e diminuire la necessità di scansioni post-operatorie e di chirurgie correttive. Riduce l'esposizione ai raggi X durante gli interventi chirurgici, migliora l'assistenza ai pazienti e assicura **degenze più brevi** e **approcci meno invasivi**.

Oltre agli specialisti dell'Ortopedia ne traggono vantaggio anche i professionisti di altre specialità, come la *Neurochirurgia* per interventi su colonna vertebrale e strutture ossee, la *Otorinolaringoiatria* per impianti cocleari e anche i radiologi per interventi di radiologia interventistica.

ACQUISTI TECNOLOGICI E SOFTWARE GENERI MEDICI

L'Ospedale ha richiesto un **intervento per 200.000 €** da parte della Fondazione Meyer per dotare gli ambulatori e i reparti della struttura ospedaliera di **nuovi software** e **attrezzature informatiche**.

SISTEMA HOLTER ECG

Acquisizione per **oltre 22.000 €** di un sistema Holter ECG per la *Cardiologia Pediatrica*, adatto alla conduzione di **esami su pazienti pediatrici** di varie età. L'attrezzatura è in grado di:

- Effettuare registrazioni ECG secondo Holter per 48 ore, per indagare la morfologia dei tracciati alla ricerca di eventuali anomalie;
- Realizzare registrazioni ECG secondo Holter per periodi prolungati (fino a 7 giorni) per l'analisi del ritmo e la ricerca dei cosiddetti "eventi sporadici".

ELETTRO- CARDIOGRAFI

Grazie al sostegno di tre donatori privati e due aziende: Sciarada e Ottod'Ame, la Fondazione ha sostenuto l'acquisto di **6 nuovi elettrocardiografi touchscreen portatili**, adatti ad ambienti con elevati volumi di tracciati ECG, che peraltro è possibile ottenere **in soli 10 secondi** e con facilità anche nelle situazioni più complicate.

Una caratteristica importante soprattutto quando i bambini non collaborano con il personale sanitario. L'investimento ha permesso di organizzare un sistema ospedaliero che permette a tutti i reparti di avere lo stesso tipo di elettrocardiografo, di utilizzare la rete wifi aziendale per la trasmissione dei dati e avere un **applicativo software per la refertazione** che consenta ai medici di visualizzare subito i tracciati effettuati al letto del paziente dal personale infermieristico.

2.7 BORSE e CONTRATTI per attività sanitarie

L'impegno della Fondazione Meyer nel mantenere elevato lo **standard delle cure** e dei **servizi offerti** dall'Ospedale Pediatrico Meyer verso i suoi piccoli pazienti, si concretizza anche nel **finanziamento di borse di studio** e **contratti libero professionali** a supporto dell'attività clinica dell'Ospedale Meyer.

A titolo di esempio riportiamo alcuni degli investimenti di questa natura richiesti l'anno passato alla Fondazione Meyer.



CONTRATTO NEUROCHIRURGIA FUNZIONALE E DELL'EPILESSIA

La professionista ha fornito un importante **contributo assistenziale** e di **ricerca clinica e sperimentale**. Oltre alla partecipazione alle attività di guardia attiva e di sala operatoria, ha garantito l'*Ambulatorio di Neurochirurgia funzionale e dell'epilessia* parallelamente alla ricerca scientifica. Nello specifico:

- Circa **300 interventi neurochirurgici** di alta complessità, con utilizzo di tecniche avanzate di monitoraggio neurofisiologico intraoperatorio e di neurochirurgia stereotassica robotizzata;
- Lo svolgimento di un regolare **ambulatorio specialistico** divisionale di Neurochirurgia Funzionale e dell'Epilessia sia per i controlli post-operatori ad un mese dall'intervento, sia per facilitare l'accesso alla consultazione neurochirurgica in caso di nuova diagnosi anche per patologie di Neurochirurgia Pediatrica generale;
- La **collaborazione** con la *Neuroradiologia Interventistica* dell'AOU Careggi-CTO;
- La partecipazione ad **attività di ricerca scientifica** clinica e sperimentale, come ad esempio lo studio prospettico sulle applicazioni della Intelligenza Artificiale in Neurochirurgia in collaborazione con il Politecnico di Torino.

Sostegno erogato: 35.420 €

CONTRATTO DIABETOLOGIA E ENDOCRINOLOGIA PER PSICOLOGO

Il professionista individuato, attraverso il percorso "criticità e urgenza" sostiene il **supporto psicologico** per i pazienti pediatrici con *Diabete di tipo 1* e le loro famiglie. Tale sostegno è molto importante e apprezzato fin dai primi giorni della diagnosi, ma si snoda lungo tutto il percorso di accettazione della malattia e può quindi prevedere **diversi momenti di intervento** in base alla mutazione dei bisogni e ai cambiamenti dettati dalle diverse fasi dello sviluppo. Agli incontri individuali per i pazienti si affiancano gli incontri per i genitori in difficoltà nel vivere la malattia del figlio, così come visite multidisciplinari per i casi più complessi o con maggiori criticità.

Sostegno erogato: 70.000 €



CONTRATTO LIBERO PROFESSIONALE PER TECNICO DELLA RIABILITAZIONE PSICHIATRICA

Nel 2023 l'Ospedale ha chiesto un sostegno per un professionista in grado di sviluppare nel 2024 interventi di riabilitazione psichiatrica dei pazienti della **Psichiatria dell'infanzia e dell'adolescenza**, che guardino al completo stato di salute e allo sviluppo della persona sotto il profilo fisico, psicologico, sociale, occupazionale ed educativo, in relazione ai suoi deficit e all'ambiente di vita. Il tecnico della riabilitazione psichiatrica gestisce infatti **interventi educativi mirati** al recupero e allo sviluppo di un livello di funzionamento psicosociale e di benessere soggettivo nonostante la patologia mentale, attraverso il lavoro con la persona e il suo ambiente. Provvede inoltre al **sostegno psicorelazionale** dei pazienti attraverso interventi educativi di gruppo quotidiani, che consistono in laboratori di gioco sociale, stimolazione cognitiva, yoga, alfabetizzazione emotiva, nonché incontri educativi di supporto ai genitori.

Sostegno erogato: 25.875 €

“ Questo ruolo risulta essere il tassello che completa un'equipe multidisciplinare composta da medici neuropsichiatri, psicologi, infermieri, assistenti sociali, dietiste, fisioterapisti, logopedisti e operatori socio-sanitari.

Tiziana Pisano | responsabile Sosa della Psichiatria dell'infanzia e dell'adolescenza.

2.8 PROGETTI realizzati con fondi 5x1000

Grazie alla scelta di migliaia di cittadini che, in sede di dichiarazione dei redditi hanno espresso la preferenza per la Fondazione Meyer, è stato possibile erogare all'Ospedale Meyer i **fondi legati al 5x1000**.

Queste risorse sono state impiegate per **aggiornare e sostituire le tecnologie sanitarie** obsolete o danneggiate e **sviluppare numerosi progetti** di accoglienza e di carattere sanitario. Per ragioni di chiarezza, circa l'identificazione di quanto è stato possibile sostenere attraverso lo strumento del 5x1000, abbiamo scelto di descrivere separatamente questi progetti.

2.8.1 Aggiornamento tecnologie sanitarie



Le apparecchiature elettromedicali hanno un ciclo di vita di **durata variabile**, che dipende da usura e obsolescenza.

Arriva infatti un momento in cui la tecnologia, nonostante la manutenzione costante, non può più essere riparata per la tipologia del guasto, perché le parti necessarie non sono più disponibili o perché il costo della riparazione è importante e non conveniente. La gestione del **processo di "fuori-uso"**, che la Fondazione è chiamata a sostenere annualmente, ha molteplici implicazioni: l'obiettivo è **garantire sempre l'adeguatezza** dell'intero patrimonio tecnologico aziendale e permettere la permanenza in attività solo delle apparecchiature sicure, utili, economicamente vantaggiose e rispondenti alle norme vigenti.

Per questo motivo il personale incaricato esamina con attenzione il **grado di obsolescenza** del patrimonio di attrezzature e verifica costantemente con i produttori la disponibilità delle parti di ricambio, evidenziando le apparecchiature fuori-supporto.

L'obiettivo è anche **evitare l'indisponibilità improvvisa** di un'apparecchiatura, che rappresenta un danno importante non solo per il disagio immediato arrecato a pazienti e ad operatori. Qualora sia presente una sola apparecchiatura di una data tipologia, il suo fuori-uso interromperebbe inoltre la possibilità di erogare una prestazione, effettuare una diagnosi o un accertamento di controllo, o magari un'applicazione terapeutica.

Purtroppo la limitatezza delle risorse disponibili, nonostante un impegno nella programmazione da parte della Direzione Aziendale, non permette di sostituire tutte le apparecchiature fuori-supporto appena vengono dichiarate tali, ma grazie al sostegno della Fondazione Meyer, che nel 2023 ha **erogato 1.286.314 € a questo scopo**, è stato possibile realizzare una **pianificazione più efficace** e garantire una maggior sicurezza per i pazienti.

2.8.2 Progetti Ospedale 2023

Grazie ai contributi del 5x1000, in particolare con un **impegno finanziario di 4.000.000 euro**, la Fondazione Meyer ha fornito un contributo rilevante a molti progetti e servizi di accoglienza e di carattere sanitario dell'Ospedale, estendendone la copertura e implementandoli ulteriormente.

Riportiamo una breve descrizione di alcuni dei principali:

SERVIZIO MEDIAZIONE CULTURALE

Per **migliorare la comunicazione** con i bambini e le famiglie che provengono da Paesi lontani è disponibile un servizio di mediazione linguistico culturale, in presenza per le lingue arabo, cinese e albanese. È inoltre disponibile un **interpretariato telefonico** per le urgenze, disponibile in tutte le lingue.



ASSISTENZA DOMICILIARE

Un **sistema strutturato** che supporta il bambino e la famiglia nel percorso di dimissione. La struttura funge da **raccordo** tra la fase ospedaliera e il rientro al proprio domicilio o ad altra struttura sanitaria territoriale per permettere una risposta assistenziale integrata e continuativa nel lungo periodo.

SERVIZIO DI PSICOLOGIA

È stato **aumentato il numero degli psicologi** in servizio, al fine d'intercettare in modo diffuso i bambini e gli adolescenti ospedalizzati in regime di ricovero ordinario, day hospital e ambulatoriale che stanno affrontando una malattia cronica (o in fase acuta) e i loro familiari. Psicologi pediatrici specializzati, il cui operato è oggetto di richiesta, sono attivi in tutti i reparti ed effettuano interventi di tipo psicodiagnostico, di supporto psicologico, psicoterapico e neuropsicologico.

SERVIZIO SOCIALE

Il Meyer IRCCS ha ritenuto prioritario dare vita ad un servizio sociale interno, la cui attività è indirizzata a **prevenire, affrontare e risolvere disagi** e problemi connessi all'**inserimento o reinserimento** del bambino nel suo ambiente di vita, facilitandone, quando necessario, le dimissioni con un percorso di accompagnamento verso il domicilio, in collaborazione con servizi interni ed esterni dell'Ospedale.

SERVIZI PER LA TERAPIA DEL DOLORE E CURE PALLIATIVE

La struttura è rivolta al **contenimento del dolore acuto e cronico** del bambino, e alla gestione delle problematiche inerenti la **sedazione per le procedure dolorose e paurose**. Prende inoltre in carico la sofferenza del bambino nella **fase finale della vita** offrendo cure palliative nella struttura residenziale di leniterapia dell'Ospedale.

SERVIZIO DI TRASPORTO PROTETTO NEONATALE

Da ormai più di venti anni esiste un **sistema di trasporto** che consente ai **neonati gravemente pretermine** e ai piccolissimi con patologie che necessitano di **cure e terapie ultra-specialistiche** di lasciare gli ospedali in cui sono nati per raggiungere, in condizioni di massima sicurezza, la Terapia Intensiva neonatale del Meyer.

SVILUPPO CHIRURGIA ADDOMINALE

È parte integrante della Chirurgia Pediatrica del Meyer un team multidisciplinare e innovativo di **ricostruzione e riabilitazione intestinale** che si occupa di **gestione, supporto e follow-up** di pazienti e famiglie affette da sindrome da intestino corto. Il team accoglie **pazienti da tutto il mondo** ed è riconosciuto a livello internazionale per approccio personalizzato al trattamento e innovazione tecnica e scientifica.

SERVIZIO GAIA (GRUPPO ABUSI INFANZIA E ADOLESCENZA)

Il servizio è dedicato alla **tutela dei diritti dei minori** sia nell'ottica della **prevenzione**, che dell'emersione di **casi sospetti** di abusi e maltrattamenti. Gli specialisti coinvolti nel gruppo, lavorando in sinergia, hanno anche il compito di avviare, in caso di situazioni di abusi e maltrattamenti già in atto, i necessari percorsi assistenziali, raccordando il proprio lavoro con quello delle istituzioni competenti.

SERVIZIO DIETETICO E CONTINUITÀ ASSISTENZIALE

Il servizio si compone di due parti. La **banca del latte materno**, dove le dietiste che vi operano fanno sì che il latte materno pastorizzato sia messo a disposizione di tutti i neonati prematuri e immaturi ricoverati nell'ospedale e di altri punti nascita regionali. L'altra componente del servizio è l'attività di **dietoterapia per i degenti**, in collaborazione con tutte le unità operative dell'ospedale. Il team svolge attività ambulatoriale su invito degli specialisti interni o per i bambini più piccoli su invio dei pediatri di libera scelta e gestisce, con il servizio nutrizionale, la **nutrizione artificiale domiciliare pediatrica**.



CARDIOGENETICA

Il **nuovo servizio**, nato all'interno della Cardiologia pediatrica, ha l'obiettivo di eseguire diagnostica genetica nell'ambito delle **Cardiomiopatie e Canalo-patie** pediatriche geneticamente determinate. Il bambino effettua una visita cardiologica e qualora indicato viene sottoposto a un test genetico che permette di definire una corretta diagnosi e di individuare altre persone a rischio nella famiglia. Le indagini vengono eseguite con la **Next Generation Sequencing**, che rende possibile l'**analisi di molti geni contemporaneamente** in più pazienti, riducendo notevolmente i tempi necessari.

PROGETTO DISTURBI DEL COMPORTAMENTO ALIMENTARE

È stato **potenziato il percorso psicologico** per i casi con disturbo alimentare che afferiscono alla SOSA Psichiatria dell'Infanzia e dell'Adolescenza in regime di emergenza-urgenza psichiatrica, ricovero ordinario e DH. Recentemente, a seguito della pandemia da Covid 19, si è verificato infatti un **notevole aumento** nell'accesso alla struttura da parte di pazienti affetti da disturbi alimentari, patologie psichiatriche ad eziologia multifattoriale, il cui esordio in età evolutiva spesso compromette significativamente e a lungo termine la salute fisica o il funzionamento psicosociale dei soggetti colpiti.

2.9 EDITORIA, COMUNICAZIONE visiva e istituzionale

La Fondazione Meyer, sulla base di accordi preventivi, eroga alcuni servizi per conto dell'Ospedale. Nella maggior parte dei casi il supporto è dedicato a **contratti e convenzioni** per attività di comunicazione istituzionale e sanitaria.

Nella propria missione, infatti, la Fondazione annovera anche la **comunicazione e la sensibilizzazione** su aspetti legati alla salute dei bambini.

Sempre su indicazione dell'Ospedale, cura anche gli **interventi di progettazione** relativi all'immagine del Meyer nell'ambito della sua attività istituzionale e di eventi. Tra queste attività rientrano anche gli interventi sul sistema di **segnaletica** e sugli apparati per l'organizzazione della **mobilità**, sia per la sede principale dell'Ospedale che nelle nuove strutture, per una sempre più efficace e facilitata guida per l'utenza.

2.9.1 We People

We People è la rivista scientifica e lo strumento di comunicazione scientifica dell'Azienda Ospedaliera Universitaria Meyer per i pediatri italiani. Uno spazio dedicato ai professionisti di settore che si incontrano idealmente e sviluppano le migliori proposte per far fronte alle nuove sfide del Meyer e delle cure pediatriche ad ampio raggio.

La decisione di dotarsi di un periodico per raccontare risultati clinici e scientifici raggiunti, nasce dall'idea di alimentare la discussione collettiva, e favorire il dialogo tra professionisti, il vero motore per la crescita e la scoperta di nuovi approcci e metodologie d'avanguardia.

11.400 TIRATURA RIVISTA
n° di copie

Destinate a pediatri, universitari, ospedalieri, neuropsichiatri infantili e pediatri di famiglia.

ARGOMENTI TRATTATI nel 2023

- n°1** ABUSO E MALTRATTAMENTO SUI MINORI
- n°2** FISIOTERAPIA PEDIATRICA
- n°3** LA SALUTE DEGLI OCCHI: COME E QUANDO OCCUPARSENE



2.10 FORMAZIONE

Come indicato nel suo statuto, la Fondazione Meyer si propone di fornire sostegno all'Ospedale anche nella formazione del personale. Per questa ragione, nel corso del 2023, sono state finanziate grazie alle donazioni alcune spese relative alla necessità di **aggiornamento professionale** del personale medico e sanitario del Meyer.

Le aree specialistiche coinvolte sono state diverse, dalla **Genetica medica** alla **Fibrosi cistica**, dalla **Terapia del dolore** alla **Neurochirurgia**.

In particolare il supporto alla formazione dei professionisti si è concretizzato nella copertura dei costi necessari alla loro partecipazione a **congressi, convegni, seminari, master** universitari e **corsi formativi** nazionali e internazionali, sia in qualità di partecipanti, sia in qualità di relatori per la presentazione di lavori di ricerca.

“L'importanza del finanziamento per corsi e congressi è importante perché ci permette di incontrare colleghi di altre realtà, confrontarci con loro e creare delle collaborazioni anche internazionali; perché spesso nei convegni si presentano anche dati non ancora pubblicati che quindi non si possono trovare altrimenti e perché l'aggiornamento è fondamentale per fornire un miglior servizio ai nostri pazienti.”

Dott.ssa Elena Andreucci
a nome della Genetica Medica

33 MOMENTI FORMATIVI totali sostenuti

	Formazione all'estero	11
	Formazione in Italia	17
	Formazione online	5



2.11 CENTRO STUDI

Nel 2015, a partire da un'intuizione dell'allora Presidente Professor Gianpaolo Donzelli, viene costituito il Centro Studi della Fondazione Meyer con la finalità di **esprimere, sviluppare e promuovere iniziative culturali** nel campo delle arti letterarie, visive e musicali per offrire uno stimolo di riflessione e di crescita.

Il Centro Studi è un riferimento consolidato che **promuove e aggrega attività di vario tipo**, con la convinzione che l'integrazione del pensiero scientifico con quello umanistico e il contributo di diversi soggetti culturali, rappresentino

strumenti di lavoro per operatori della sanità e del sociale. Le attività realizzate tendono verso un **miglioramento della conoscenza** della salute e il benessere della persona in età evolutiva.

Fino ad oggi il Centro Studi della Fondazione Meyer ha realizzato numerosi eventi e iniziative che hanno affrontato **tematiche trasversali di ambito scientifico, umanistico e sociale** con la certezza che i bisogni psico-emozionali e spirituali del paziente sono valori fondamentali e devono essere considerati parte inscindibile dell'intero percorso di cura.

COLLANA LA CURA

Prosegue l'attività editoriale della collana "La cura", fondata nel 2021 da un'idea della Fondazione Meyer in collaborazione con la casa editrice La nave di Teseo. Fino ad oggi sono stati pubblicati 4 volumi. Nel 2023 è uscito nelle librerie "Il coraggio del futuro": un intreccio fra vita personale e vita lavorativa da cui nasce il *racconto di come è possibile* rendere l'ospedale un luogo piacevole per passare una lunga degenza, un luogo accogliente e umano dove chi lavora è orgoglioso di dare il proprio contributo ed è possibile coniugare competenza in ambito clinico e approccio umanistico alla persona.

COMITATO ETICO LOCALE

Il Comitato Etico Locale del Meyer, in collaborazione con il Centro Studi della Fondazione, nell'ambito del **progetto Laboratori di Bioetica**, svolge una funzione di promozione della cultura della bioetica pediatrica attraverso iniziative scientifiche e formative. Nel 2023 si sono svolti quattro webinar:

- Consenso e assenso informato in pediatria e aspetti connessi alla tutela del minore
- Bambino complesso e malattie rare: riflessioni bioetiche
- Nuove tecnologie e pediatria: stato dell'arte e prospettive future
- Comunicazione e bioetica in pediatria

Questi incontri nascono come attività formativa per gli operatori sanitari ma anche come momento informativo per tutto il personale aziendale e per il pubblico interessato.

LA MILANESIANA 2023

La Fondazione Meyer, in collaborazione con il Florence Dance Festival, ha ospitato nel 2023 la terza edizione fiorentina della Milanesiana nel Chiostro Grande di Santa Maria Novella: una **manifestazione di respiro internazionale** che intreccia relazioni tra arte, musica, cinema, scienza, filosofia, teatro, diritto, economia e sport. Titolo della serata "La Musica dell'anima": dopo il dialogo tra Gianpaolo Donzelli Presidente della Fondazione Meyer e gli autori dei volumi pubblicati per la collana "La cura", è seguito un momento di grande suggestione con il concerto per violino e pianoforte Le petit garage con Ara Malikian al violino e Ivan "Melon" Lewis al pianoforte.



GIORNATE OLIVETTIANE

Dal 14 al 16 aprile al Meyer Health Campus si sono svolte le "Giornate olivettiane", evento in collaborazione tra Fondazione Adriano Olivetti, Fondazione Meyer e AOU Meyer Irccs. Il filo conduttore è stato "la cura delle persone" nell'esperienza di Adriano Olivetti: un esempio che appare ancora oggi straordinario sotto molti aspetti, e che ha saputo prima immaginare e poi tradurre in realtà i servizi di cui ancora oggi si sente il bisogno. Nella condivisione di questo ideale si fonda il legame tra le tre istituzioni che hanno collaborato al **ricco programma di eventi**: dopo gli interventi istituzionali, si sono alternati il Direttore del Polo Formativo Universitario Officine H Diego Targhetta Dur, il Direttore Operativo Meyer Health Campus Giulia Bazzani, con la presentazione del teologo e saggista Vito Mancuso. È stata inaugurata la mostra dedicata al welfare di Adriano Olivetti, ed è stata proiettata la fiction Rai "Adriano Olivetti, la forza di un sogno".



TEEN ACADEMY

Teen Academy è un progetto ideato e sostenuto dalla Fondazione Meyer. Pensato per offrire agli adolescenti uno spazio in cui esprimersi in modo innovativo, ha le caratteristiche di un **laboratorio creativo** nel quale i giovani vestono il duplice ruolo di **fruitori e ideatori dei contenuti**, proposti attraverso video da diffondere sui canali digitali, che ruotano attorno ai concetti fondamentali di salute, benessere e felicità. Nel 2023 il progetto è stato **proposto alle scuole superiori** di secondo grado, valorizzandolo come percorso per le competenze trasversali e l'orientamento (PCTO). Le scuole che hanno aderito sono state 3 licei dell'area metropolitana di Firenze e Prato coinvolgendo 13 ragazzi di 17 anni.



2.12 ATTIVITÀ di accoglienza famiglie e bambini

SOSTEGNO EROGATO NEL 2023 PER ATTIVITÀ DI ACCOGLIENZA DALLA FONDAZIONE MEYER

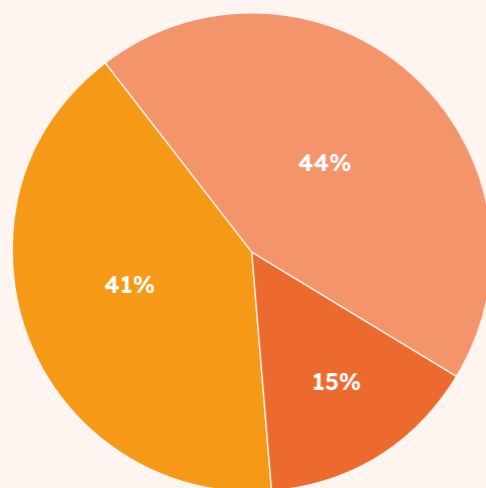

Altra accoglienza	150.270 €
Play Therapy	407.478 €
Accoglienza famiglie	429.530 €
Totale sostegno erogato	987.277 €

Fonte: dati Fondazione Meyer

Figura 6

2.12.1 Play Therapy

All'elevata competenza sanitaria e tecnologica l'Ospedale Pediatrico Meyer affianca una cura speciale per i pazienti, con l'obiettivo di "farli restare bambini tra bambini", "ragazzi tra ragazzi" anche nella difficile esperienza del ricovero.

È questo l'obiettivo del progetto di Play Therapy, un ventaglio di attività pensate per rendere più piacevole e meno doloroso il tempo che i pazienti devono trascorrere in ospedale. La serenità e il sorriso sono le medicine migliori per alleviare paure e stress.

La Fondazione Meyer è responsabile diretta di tutti gli interventi di animazione in Ospedale: le attività ludico espressive in LudoBiblio, l'allegria dei Clown in corsia, la compagnia dei cani della Pet Therapy, e le note distensive dei Musicisti.

Il totale di questi interventi corrisponde al 41% della spesa destinata all'accoglienza.

LUDOBIBLIO

Si tratta di uno spazio accogliente in cui si può giocare, incontrare i propri coetanei, partecipare a laboratori ludico espressivi e a momenti di festa e svago.

La LudoBiblio costituisce il fulcro degli spazi dedicati al gioco e all'incontro presenti all'interno del Meyer e risponde all'obiettivo di consentire ai bambini o ai ragazzi ricoverati di continuare a coltivare gli interessi propri della loro età e a rendere il meno traumatico possibile il necessario soggiorno in ospedale. Vi lavorano educatori professionisti specializzati a operare nel contesto ospedaliero in stretta collaborazione con medici, infermieri e tutte le altre figure che operano in ospedale.

LudoBiblio indica una fusione fra biblioteca e ludoteca, è un luogo dove far dialogare la lettura, l'animazione, il teatro, la pittura con il gioco stesso. Ma non solo, nell'area esterna della LudoBiblio i bambini possono partecipare attivamente alla cura e coltura di un vero e proprio orto attraverso le attività di ortogiardino condotte dai nostri educatori.

La LudoBiblio è aperta tutti i giorni della settimana dal lunedì al venerdì dalle 8.00 alle 18.30, il sabato dalle 8.00 alle 16.30 e la domenica dalle 9.00 alle 13.00.



TESTIMONIANZE

CLICCA QUI

Ascolta Chiara, mamma di Elisa

Totale ore di servizio: 9.612
Totale bambini incontrati: 9.127
Totale interventi nei reparti: 535

“ È una bambina che da anni frequenta regolarmente l'ospedale Meyer ci dice che racconta poi ai suoi compagni quello che succede al Meyer, le attività a cui partecipa e tutto quello che fa in Ludobiblio. I suoi compagni molto spesso le dicono che vorrebbero venire anche loro in ospedale e B. conclude il suo racconto dicendo: "...è anche una fortuna avere un problema”

B. | 7 anni

I CLOWN IN CORSIA

Nei reparti e al Pronto Soccorso i nostri clown in corsia si muovono su **chiamata specifica del personale sanitario**.

Figure traboccanti di allegria che sintetizzano in sé la **professionalità degli operatori del circo e del teatro**. Il loro abbigliamento è semplice: un simpatico cappellino e un camice bianco ricco di fiocchi e targhette colorate.

Si presentano ai bambini con un tocco sapiente di trucco e un naso rosso e inventano con delicatezza tanti giochi divertenti.

I clown del Meyer sono **professionisti appositamente formati**, dotati di sensibilità e di una competenza adeguata alla realtà ospedaliera. Questo permette loro di **modulare il proprio intervento** in base alle condizioni del paziente, coinvolgendo nel gioco genitori, visitatori e operatori dell'ospedale.

Totale ore di servizio: 1.152
Totale interventi su chiamata dell'operatore sanitario: 385

“ Il 2023 è stato l'anno in cui abbiamo ricominciato a lavorare nei reparti liberamente e non solo su richiesta speciale. Questo ci ha permesso di tornare in contatto anche con gli ambulatori dedicati ai prelievi. Qui mi ha colpito molto l'impatto emotivo della nostra presenza sul personale sanitario. Il prelievo per i bimbi è un momento di stress a volte molto forte e le infermiere spesso fanno fronte a situazioni davvero complicate. La nostra presenza è come se creasse una zona di comfort, degli alleati che cercano insieme a loro di dare al bimbo la migliore esperienza possibile. Poche settimane fa, un piccolo paziente di circa cinque anni, era serissimo perché concentrato e molto teso mentre le infermiere gli cercavano la vena. Abbiamo iniziato ad interagire con il pupazzo e, improvvisamente, è scoppiato in una risata fragorosa. È stato un momento che generando stupore, ha permesso, a noi e al personale sanitario, di lasciare un ricordo meno traumatico nel bimbo, dando così pieno senso al nostro lavoro.

“Dottoressa” Lungalù



TESTIMONIANZE

CLICCA QUI

Ascolta il dott. Tommaso Casini
 Dirigente Medico di Oncoematologia

LA MUSICA IN OSPEDALE

Il gruppo di musicisti presenti al Meyer affianca in maniera del tutto “discreta” il personale sanitario, con l'obiettivo di creare un clima emotivo e psicologico il più possibile favorevole alla cura.

Anche loro come i clown, si muovono per l'ospedale e una parte degli interventi sono su **chiamata specifica dell'operatore sanitario**.

Un'atmosfera sonora, distensiva e leggera agisce in modo positivo sugli stati di tensione e stress. I musicisti suonano e **cantano con e per il bambino**, usando strumenti della tradizione classica, ma anche piccole percussioni, strumenti etnici e oggetti sonori realizzati con i materiali più originali e disparati.

Totale ore di servizio: 1.528
Totale interventi su chiamata dell'operatore sanitario: 589



TESTIMONIANZE

CLICCA QUI

Guarda il video di Alice Marucelli
 Infermiera Coordinatrice della Terapia Intensiva Neonatale

“ Ero nel reparto di Neurochirurgia e ho sentito un bambino che urlava; mi sono avvicinata alla stanza e c'era un bambino con la mamma, appena arrivato in stanza, e due infermiere che dovevano fargli un prelievo. Il bambino era terrorizzato e le infermiere mi hanno fatto cenno di entrare, ma il suo pianto era così forte che copriva sia la Kalimba che la mia voce. Ho comunque continuato. Le infermiere hanno dato un momento al bimbo per calmarsi e lui, mentre piangeva, mi guardava. Io ho continuato a cantare e a guardarlo e la mamma ad un certo punto, tra le urla di suo figlio, mi ha detto: “Grazie, lui non si calma, ma stai rilassando me. Grazie!” e così mi ha dato la forza di rimanere e appena entrato un altro infermiere hanno fatto il prelievo al bambino che, nonostante il terrore, non distoglieva lo sguardo da me. Finito tutto gli infermieri sono usciti, il bambino si è rilassato con la musica e ci siamo relazionati ancora di più perché ha suonato alcuni strumenti. Sono uscita e il bimbo mi ha detto: “Torna!”.

Letizia

LA PET-THERAPY

Dolcissimi e professionali “**amici a quattro zampe**” sono i protagonisti di questa attività che **porta gioia** e crea momenti di **tenerzza, coccole e carezze**. La specializzazione dei nostri amici pelosi è quella di far sorridere i bambini che, guidati da conduttori professionisti, portano con sé giochi speciali, palline e guinzagli colorati. Questi cani simpatici **sono sottoposti a regolari controlli igienico-sanitari** e il loro comportamento è costantemente monitorato. Hanno seguito un **lungo e delicato processo di educazione** che li porta a muoversi con destrezza in tutti i settori dell’ospedale, accompagnando i bambini a fare un veloce prelievo, una visita al pronto soccorso o una semplice passeggiata in reparto. La loro vicinanza distrae a tal punto i bambini che quasi non si accorgono di manovre che di solito sono per loro fonte di paura e dolore. Il servizio di pet therapy coinvolge tutti i reparti dell’ospedale cosicché tutti i nostri pazienti possano godere della compagnia di questi simpatici operatori a quattro zampe.



TESTIMONIANZE

CLICCA QUI

Dott. Massimo Resti - Pediatra e Direttore del Dipartimento Specialistico Interdisciplinare

Totale ore di servizio: 722
Totale interventi su chiamata dell’operatore sanitario: 452

“ È la storia è di C., 15 anni, seguita da 2 anni dal reparto di Psichiatria dell’infanzia e adolescenza per un disturbo del comportamento alimentare. C. passa lunghi periodi in reparto e qui, durante i tanti e lunghi ricoveri, ha conosciuto i nostri quattro zampe Nina, Cecco e Kia. Durante i momenti di rabbia e angosciata paura erano gli unici a cui era permesso avvicinarsi. Adesso nei numerosi controlli in day hospital per valutare il suo stato di salute è sempre presente Nina, il suo labrador nero” preferito. Le infermiere del reparto oramai lo sanno, non esiste prelievo per C. senza la zampa incoraggiante del suo amico peloso, che la protegge, la consola e le strappa un sorriso.

C. | 15 anni

2.12.2 Accoglienza Famiglie

La Fondazione Meyer è impegnata nel sostenere i **servizi di ospitalità** delle famiglie dei piccoli pazienti ricoverati in ospedale.

Quando un familiare necessita di essere ricoverato in una struttura ospedaliera, inevitabilmente **tutta la famiglia ne viene coinvolta**, sia emotivamente, sia nel cambio delle routine quotidiane. A maggior ragione questo accade quando ad essere ricoverato è un bambino. Si tratta di un disagio che cresce tanto più è lunga la degenza e delicata la malattia del piccolo paziente. Se a tutto questo si aggiunge anche la distanza dalla propria abitazione e dal proprio ambiente, il disagio diventa una vera e propria difficoltà, spesso anche economica.



Per cercare di garantire l’accoglienza dei nuclei familiari dei bambini degenti - soprattutto di quelli provenienti da altre province e regioni - e consentire alla famiglia di **affrontare unita il periodo del ricovero**, la Fondazione Meyer finanzia diverse realtà in grado di offrire **ospitalità**.

PER GARANTIRE LA GRATUITÀ DEL SOGGIORNO ALLE FAMIGLIE, LA FONDAZIONE MEYER CONTRIBUISCE ANNUALMENTE A FINANZIARE LE SEGUENTI STRUTTURE DI ACCOGLIENZA:

160.000 €

Alla Fondazione **Tommasino Bacciotti** E.T.S. che garantisce l’**utilizzo gratuito di 25 appartamenti** a Firenze per i nuclei familiari che hanno i bambini in cura al Meyer.

46.000 €

All’**AIL** (Associazione Italiana Leucemie e Tumori) per Casa AIL, per l’utilizzo di **10 stanze** con 2-3 posti letto.

145.000 €

Alla Fondazione **Solidarietà Caritas**, per **Casa Matilde**, dotata di **12 stanze doppie** (24 posti letto) vicino all’ospedale Meyer.

70.000 €

Alla **Parrocchia di S. Maria a Castagnola** di Lastra a Signa, per attività di accoglienza presso “**Casa Don Lelio**”, per l’utilizzo di **8 camere**.

L'attività è coordinata dal **Servizio Sociale** dell'ospedale con il supporto dei nostri volontari. Complessivamente, nel 2023, la Fondazione Meyer ha erogato **421.000 €** per il progetto "Accoglienza Famiglie". Il grafico rappresenta il rapporto tra i vari servizi che la Fondazione sostiene per l'accoglienza delle famiglie e dei bambini.



2.12.2 Altri progetti di accoglienza

Il **15%** dei costi relativi ai servizi di accoglienza è composto da progetti economicamente più piccoli ma non meno rilevanti.

Parliamo del **nostro acquario** che nel 2023 da marino è diventato un acquario di acqua dolce con tanti bellissimi pesciolini colorati e degli **addobbi natalizi** che illuminano a festa il nostro ospedale per fare arrivare il calore del Natale a chi non può passarlo a casa.



Nel 2023 è ripartito, dopo la sospensione dovuta alla pandemia, il **progetto della Buonanotte al Meyer**, un programma di favole e filastrocche che offre ai piccoli ricoverati un momento speciale prima della nanna della sera.

Nel 2023 la Fondazione Meyer si è resa protagonista anche di un significativo **intervento sulla mensa aziendale** dell'ospedale, sostenendone l'ampliamento con la realizzazione di tre gazebo esterni attrezzati per affrontare la stagione fredda e la stagione calda oltre all'allestimento di un locale per la preparazione e consegna dei **pasti take away**.



Fondazione
Ospedale
Pediatrico



Meyer

Shop Solidale
DONAZIONI



3

**Raccolta
fondi e
Comunicazione**

La raccolta Fondi 2023 ha raggiunto complessivamente la cifra di 12.991.019 € e deriva da tutte le **attività di fundraising** svolte durante l'anno. La raccolta complessiva ha superato il dato dell'anno precedente dell'8,07% nonostante il permanere di situazioni economiche e sociali di incertezza e i minori accessi alle attività ambulatoriali dell'ospedale rispetto al periodo pre-pandemia da Covid 19 (ma in recupero sul 2022).



La raccolta da individui, imprese, fondazioni e altri soggetti, al netto del contributo del 5x1000, ha visto un **sensibile aumento rispetto all'anno precedente**, grazie alla maggiore raccolta derivante dagli eventi istituzionali, all'aumento delle donazioni per lasciti in denaro e al buon esito delle campagne di raccolta fondi.

Gli atti di **donazione totali sono stati 33.211**, in aumento del 13,5% sull'anno precedente: un incremento dovuto anche all'inserimento, per la prima volta sull'intera annualità, dei donatori provenienti dalle raccolte fondi sui social network Facebook e Instagram. Anche le donazioni dirette presso lo shop solidale in ospedale sono aumentate del 18,7% rispetto all'anno precedente.

Non considerando l'erogazione del 5x1000, la raccolta fondi da individui incide per il 68% sul totale, mentre quella da aziende e liberi professionisti per il 23%. Il restante 9% - **pari a 455 donazioni per un totale di 675.544 €** - consiste nelle **donazioni da altri enti** come associazioni, enti pubblici, fondazioni ecc. Oltre alle erogazioni liberali, fanno parte della raccolta anche i contributi ricevuti per aver partecipato a bandi, oggetto di rendicontazione, di enti e fondazioni.

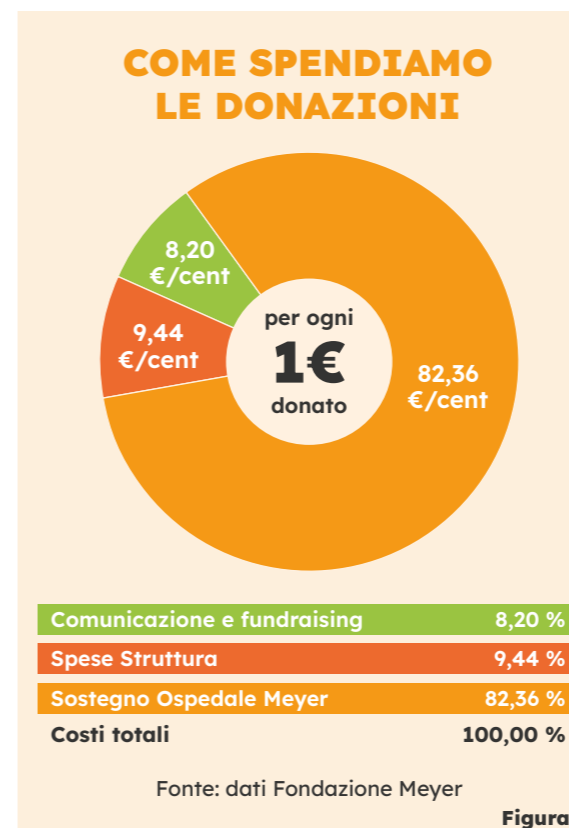
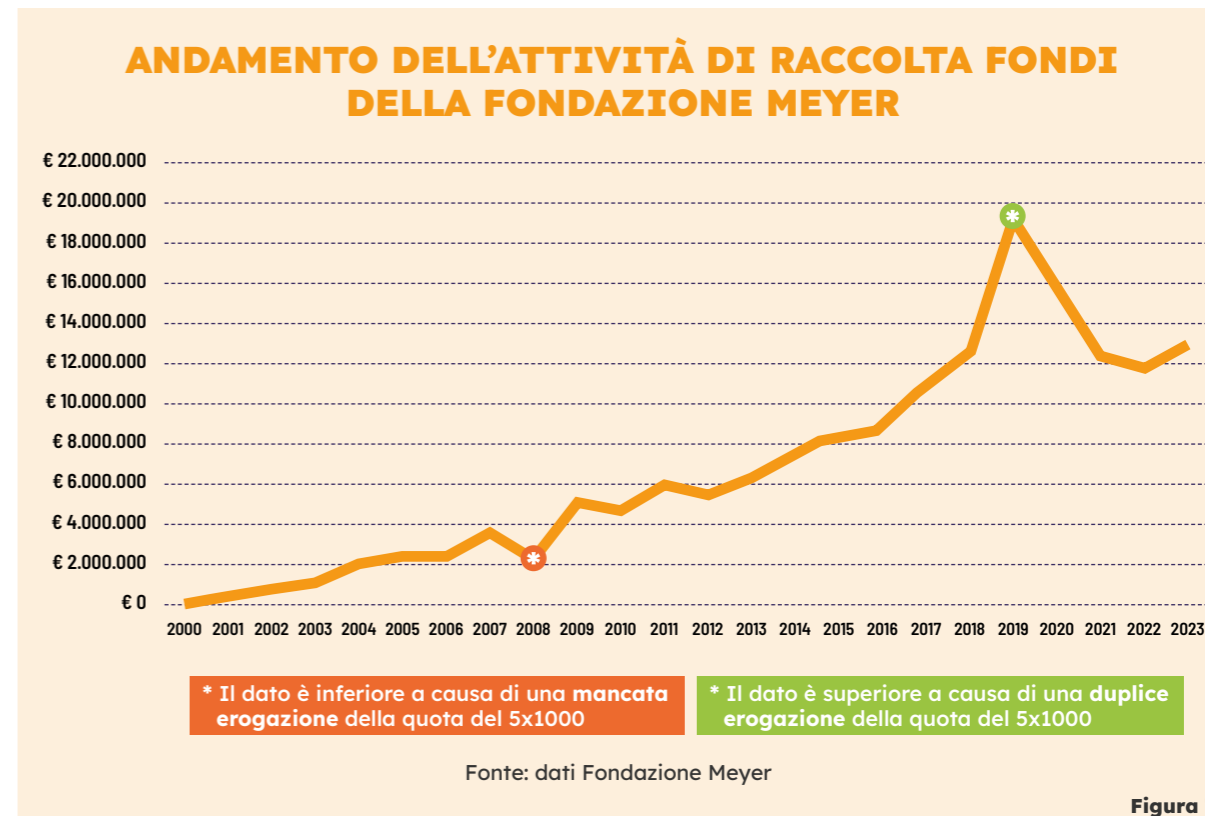
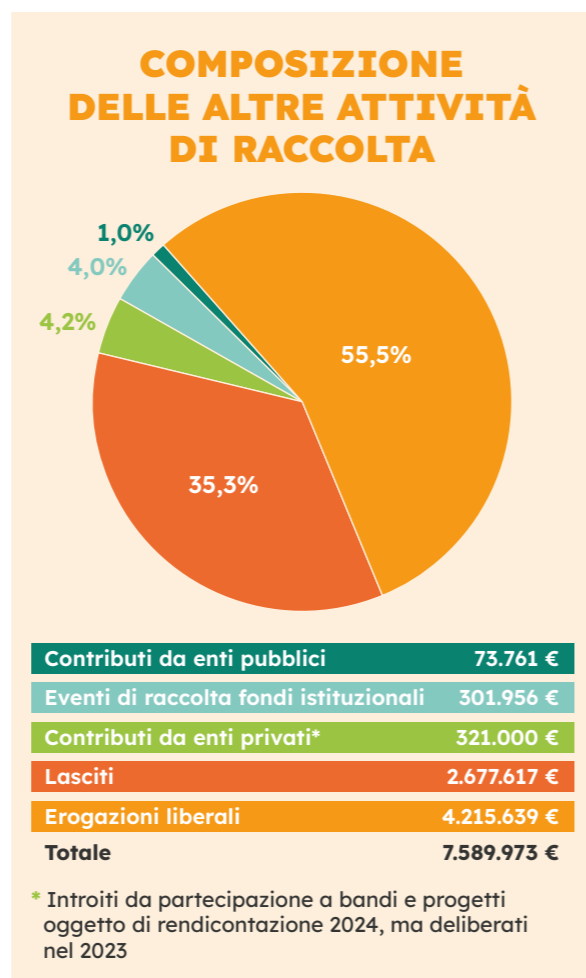

3.1 INDIVIDUI

Sono stati **31.454 gli atti di donazione**, realizzati da **20.985 individui**, che complessivamente hanno donato **5.166.244 €**.

Sono molte le modalità in cui le persone donano.

La prima discriminante riguarda la donazione singola rispetto a quella continuativa. La Fondazione Meyer ha infatti un **programma di donazione regolare: “Gli Amici del Meyer”**. Chi lo sottoscrive - scegliendo periodicità, importo e progetto - riceve come segno di riconoscimento una tessera e una newsletter dedicata.

Altri donano dietro corrispettivo di un gadget solidale oppure in occasione di un evento lieto, che li porta a scegliere le bomboniere solidali. Altre volte la donazione avviene per ricordare la scomparsa di un caro o per sottolineare con un gesto d'amore un passaggio fondamentale della propria vita (pensionamento, compleanno, nascita, etc.). Talvolta, invece, la donazione è spontanea, ovvero non ha alcuna motivazione se non l'altruismo verso la nostra causa.

In tutti questi casi la donazione può avvenire **a distanza** (sito web, bonifico, bollettino, canali social), oppure **in presenza**, all'interno dello shop solidale.

Rientrano tra le donazioni dei privati anche la forma del lascito e della polizza vita.

I lasciti dei privati

Negli ultimi anni la Fondazione Meyer ha rilevato una **crescente sensibilità**, con conseguente richiesta di informazioni, rispetto al tema del dono attraverso lasciti, testamenti e polizze vita.

Sempre più donatori che ci hanno già sostenuto nel tempo, o che si affacciano alla nostra causa per la prima volta, decidono di mettersi in contatto con i nostri uffici per avere dei chiarimenti su come donare con questa modalità ed essere consigliati affinché le proprie volontà vengano rispettate.

Questa percezione trova riscontro nei dati, dal momento che la raccolta fondi legata ai testamenti e lasciti negli ultimi 4 anni ha contribuito a sostenere i progetti e le attività dell'Ospedale per **10.097.701 euro**, scaturiti da **più di 50 pratiche testamentarie** gestite.

Nel 2023 il totale delle donazioni relative a testamenti e polizze vita è stato di **2.677.617 euro**, che incide per il **35,28%** sulle altre attività di raccolta.



“ Sono sempre stata attenta al sociale, credo che dipenda dall'educazione familiare che ho ricevuto. Quindi ho deciso di mettere da parte ogni mese qualcosa, in modo da poter poi dare il mio contributo quando raggiungo la cifra che mi sono prefissata. Perché il Meyer? I bambini mi sono sempre piaciuti e poi questo ospedale è un'eccellenza che va aiutata. Mi ha molto colpita il fatto che il Meyer metta a disposizione delle famiglie che arrivano da lontano non solo le cure e le terapie, ma anche gli alloggi e quelle facilitazioni che aiutano i genitori in un momento così difficile. È un servizio prezioso e credo che tutti dovremmo fare qualcosa per farlo diventare ancora migliore”.

Silvia | Mamma e donatrice

3.2 AZIENDE

Sono **1.302 le donazioni ricevute** da **1.090 aziende e liberi professionisti** nel 2023 a sostegno dell'attività della Fondazione Meyer, per una raccolta fondi complessiva di **1.748.184 euro**.

Le modalità di sostegno per un'azienda sono molteplici e consistono in collaborazioni nell'ambito del progetto **“Imprese Amiche della Fondazione Meyer”**, donazioni in occasioni di iniziative, donazioni in natura di beni e organizzazione di attività di team building solidali.

In particolare, le relazioni con le **“imprese amiche”** permettono di poter contare stabilmente su veri e propri partner nel finanziamento dei progetti per l'ospedale pediatrico Meyer.

Il vantaggio per un'impresa che sceglie di sostenere la Fondazione Meyer è quello di poter **vedere in concreto l'impatto della propria donazione**, che sia destinata all'acquisizione di un'attrezzatura medica, a un progetto di ricerca o di accoglienza di bambini e famiglie.

Principali occasioni di sostegno:

- Coinvolgimento dopo donazione “spontanea”
- Collaborazione come **“impresa amica”**
- Partecipazioni a **eventi**
- **Team building** solidali
- **Natale** solidale

In questo contesto, si tende a sviluppare con le aziende **collaborazioni** che vanno oltre la singola donazione e che prevedono la presenza reciproca nelle rispettive strutture per eventi, riunioni o altre occasioni di relazione.



CENTRALE DEL LATTE D'ITALIA S.P.A.

L'amicizia con Mukki è **attiva da ben 25 anni**. Si tratta di una delle più longeve collaborazioni a livello nazionale fra una realtà profit e una non profit. Negli anni la Centrale del Latte d'Italia (questa la nuova denominazione) **ha sostenuto con donazioni importanti i principali progetti** della Fondazione Meyer e la relazione con l'azienda è passata anche per numerose iniziative sul territorio toscano e per la presenza costante all'evento di porte aperte dell'azienda, il "Mukki Day".

SCOPRI DI PIÙ

CLICCA QUI

Per maggiori informazioni

Nel 2023 la collaborazione con l'azienda si è rinnovata con un primo sostegno a favore dell'attività sanitaria del Meyer finalizzato all'acquisizione di **due ventilatori polmonari**, il cui iter si concluderà nel 2024.



“ I bambini sono al centro dell'attività del nostro Gruppo e da sempre ci impegniamo a garantire non solo la migliore qualità dei prodotti destinati all'infanzia, ma anche seguendo attentamente l'evoluzione delle necessità nutrizionali e gli aggiornamenti che provengono dal mondo scientifico. In occasione del 70° anniversario di Mukki volevamo fare qualcosa in più rispetto alla partnership che ci lega da tanti anni: la decisione di supportare il Meyer, contribuendo all'acquisto di ventilatori polmonari, nasce dalla profonda convinzione che ogni bambino meriti la migliore assistenza possibile. È per noi un onore far parte di questa missione, essere alleati nella cura e nel sostegno dei piccoli pazienti. La nostra collaborazione è un'espressione tangibile dell'impegno che sentiamo verso la comunità e un simbolo della nostra dedizione a fare la differenza, insieme, nella vita dei bambini ospedalizzati.

Giuseppe Mastrolia | Vice Presidente Centrale del Latte d'Italia SpA



SAMMONTANA S.P.A.

Il sostegno da parte di Sammontana alla Fondazione Meyer è **costante da almeno 15 anni**.

La territorialità e la condivisione di valori legati al **miglioramento delle cure e dell'accoglienza** dei bambini in ospedale stanno alla base della fedeltà nel supporto ai progetti da parte dell'azienda. In più, entrambe le realtà si rivolgono ad un pubblico di riferimento nazionale, pur insistendo sullo stesso territorio toscano. Ma la relazione con la famiglia Bagnoli, fondatrice dell'azienda di Empoli, va oltre il sostegno economico: ogni anno - e anche nel 2023 - i vertici dell'azienda partecipano alla cena di Natale della Fondazione Meyer insieme ai principali partner. Inoltre la collaborazione è evidenziata su tutti i cartelli dei prodotti inviati a tutti i punti vendita italiani.

SCOPRI DI PIÙ

**CLICCA
QUI**

Per maggiori informazioni



“ Il nostro sostegno alla Fondazione dell'Ospedale Pediatrico Meyer risponde appieno al nostro impegno identitario, espresso dal “purpose” Sammontana “Il Sorriso che nutre il futuro delle nuove generazioni”, e lo fa proprio a partire dai più piccoli. Essere al fianco di un Istituto che rappresenta una vera eccellenza del territorio è per noi una scelta di valore, testimoniata dal livello della sua ricerca scientifica, ma anche dalla dedizione e dalla grande umanità di tutti coloro che lavorano ogni giorno in ospedale. Noi di Sammontana facciamo prodotti che regalano un Sorriso, ma sono loro che restituiscono quel Sorriso ai bambini più fragili e alle loro famiglie. Confermare, anno dopo anno, il nostro impegno perché tutto ciò possa rinnovarsi, è stato e sarà il modo più vero di tener fede al nostro essere impresa e alle nostre origini toscane.

Leonardo Bagnoli | Amministratore Delegato Sammontana S.p.A.

AQUILA ENERGIE S.P.A.

Il sostegno di Aquila Energie **si sviluppa nel 2023** grazie alla relazione con i vertici dell'azienda in occasione di alcuni eventi sul territorio fiorentino.

Fra le proposte di sostegno presentate all'azienda, Aquila Energie ha scelto il progetto della **musica in ospedale**, attività presente al Meyer, accanto alle altre di Play Therapy esclusivamente grazie alle donazioni raccolte dalla Fondazione Meyer.

Alla base della collaborazione con l'azienda la condivisione dei valori di **cura e benessere** della famiglia e dei bambini in ospedale, oltre che l'intenzione di partecipare ad iniziative comuni sul territorio e a coinvolgere i propri dipendenti.

SCOPRI DI PIÙ

**CLICCA
QUI**

Per maggiori informazioni



“ Trovo davvero importante lo sforzo della Fondazione Meyer nel sostenere quelle attività che hanno lo scopo di preservare il sorriso dei bambini, per non farli sentire malati. È bello che uno dei tratti distintivi di questo ospedale sia il tentativo di mantenere il più possibile una situazione di normalità. E non è un caso che il nostro contributo sia destinato a sostenere la musicoterapia.

Clemente Cecchi | Amministratore Delegato Aquila Energie S.p.A.





3.3 CAMPAGNE di raccolta fondi

3.3.1 5x1000

Il 5x1000 costituisce la **principale occasione di raccolta fondi** per la **Fondazione dell'Ospedale Pediatrico Meyer**.

Per il 2023 sono stati **5.401.047€** i fondi erogati dallo Stato secondo le preferenze accordateci dai contribuenti attraverso le dichiarazioni dei redditi dell'anno 2022. Con **183.581 preferenze**, la Fondazione Meyer si colloca al 6° per numero di preferenze nella classifica generale di tutti gli enti beneficiari del 5x1000.



SCOPRI DI PIÙ

**CLICCA
QUI**

Per maggiori
informazioni sulla
campagna 5x1000

La campagna di comunicazione, anche per l'anno 2023, è stata rivolta ad un pubblico geolocalizzato sul territorio fiorentino e toscano - bacino in cui il Meyer gode di un **forte radicamento** - sfruttando sia i media tradizionali come affissioni statiche, dinamiche e carta stampata ma anche i classici canali digital quali inserzioni sponsorizzate sui social network istituzionali della Fondazione Meyer (Facebook e Instagram).

La veicolazione è stata affidata anche alla distribuzione di materiale informativo all'interno dell'Ospedale stesso, andando così a intercettare il "nostro pubblico sensibile".

5X1000 ELENCO DEGLI ENTI DESTINATARI DEL CONTRIBUTO AMMESSI IN UNA O PIÙ CATEGORIE DI BENEFICIARI (2022)

Posizione	Denominazione	ETS e ONLUS	Ricerca scientifica	Ricerca sanitaria	Numero scelte	Importo totale
1	FONDAZIONE AIRC PER LA RICERCA SUL CANCRO ETS	X	X	X	1.574.993 €	69.848.811,36 €
2	FONDAZIONE PIEMONTESE PER LA RICERCA SUL CANCRO - ONLUS	X	X	X	262.770 €	12.410.217,06 €
3	EMERGENCY - LIFE SUPPORT FOR CIVILIAN WAR VICTIMS O.N.G. O.N.L.U.S. IN BREVE EMERGENCY ONG ONLUS	X			306.422 €	12.036.847,02 €
4	FONDAZIONE LEGA DEL FILO D'ORO ONLUS	X			257.504 €	9.006.312,21 €
5	ISTITUTO EUROPEO DI ONCOLOGIA S.R.L.			X	134.589 €	8.519.283,69 €
6	MEDICI SENZA FRONTIERE ONLUS	X			175.690 €	7.572.282,59 €
7	ASSOCIAZIONE ITALIANA CONTRO LE LEUCEMIE A.I.L. ONLUS	X	X		186.442 €	6.859.574,23 €
8	SAVE THE CHILDREN ITALIA ONLUS	X			154.030 €	6.608.371,22 €
9	FONDAZIONE ITALIANA SCLEROSI MULTIPLA ENTE DEL TERZO SETTORE/ETS		X	X	122.045 €	5.694.373,83 €
10	FONDAZIONE DELL'OSPEDALE PEDIATRICO ANNA MEYER ONLUS	X			183.581 €	5.401.046,88 €
11	COMITATO ITALIANO PER L'UNICEF-FONDAZIONE ONLUS	X			128.237 €	4.767.843,50 €
12	FONDAZIONE UMBERTO VERONESI - ETS	X	X	X	93.535 €	4.692.074,23 €

Figura 9



Figura 10

2022 ANNO DI RIFERIMENTO

Dati a livello nazionale

10°

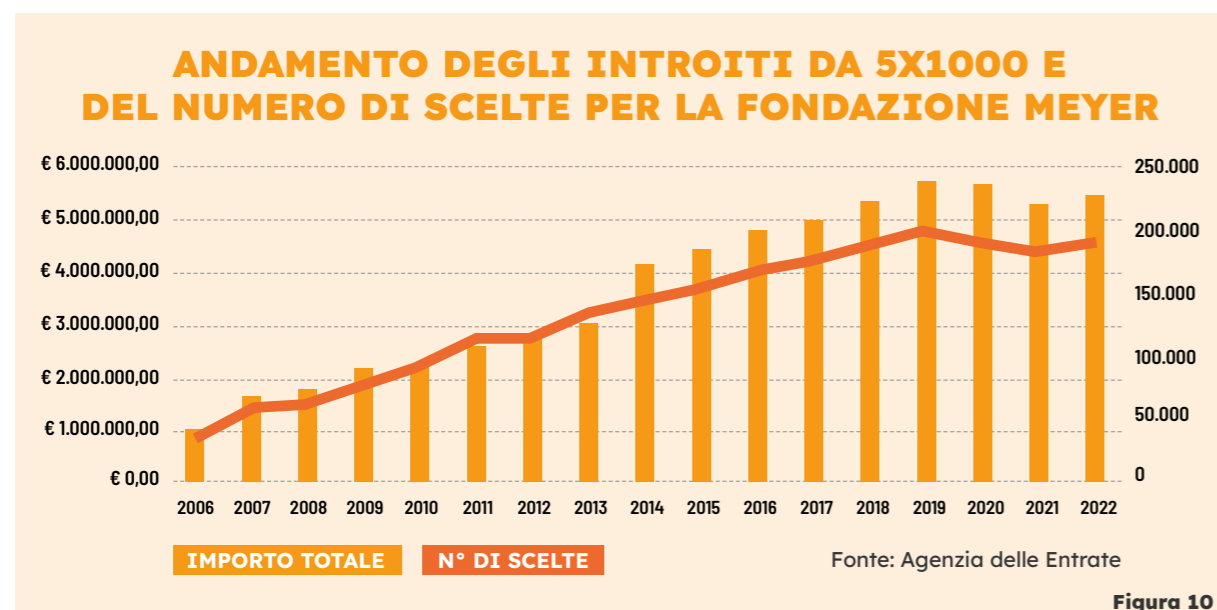
POSTO PER CONTRIBUTO EROGATO

6°

POSTO PER NUMERO DI PREFERENZE

3.3.2 Natale

A Natale fai un regalo che conta davvero.

La tua donazione è una nuova cura, la migliore tecnologia, un sorriso in più.

È questo il claim utilizzato nella campagna di raccolta fondi in occasione del Natale 2023.

Per il visual è stato realizzato un **albero stilizzato**, realizzato con icone che richiamano il **mondo dell'infanzia** e quello della **sanità**. La campagna è stata inoltre declinata su più colori di sfondo.



SCOPRI DI PIÙ

CLICCA QUI

Per conoscere la campagna di Natale

La campagna di comunicazione per incentivare le donazioni natalizie si è articolata a livello regionale con i media tradizionali e sul bacino nazionale attraverso i social media della Fondazione Meyer.

Di particolare rilevanza i due direct mail cartacei destinati a circa 10.000 aziende prospect e altre 10.000 presenti nel nostro Data Base, e a circa 90.000 anagrafiche di privati sempre estratte nel nostro Data Base (compresi anche i donatori Facebook).

Raccolta fondi Natale 2023		
	Numero atti	Raccolta fondi
Donazioni totali	8.272	1.259.151 €
Donazioni da persone fisiche	7.468	586.010 €
Donazioni da imprese e professionisti	740	596.199 €
Donazioni da altre organizzazioni (associazioni o enti)	64	76.942 €

I dati di raccolta considerano le donazioni esplicitamente riconducibili al Natale (gadget solidali, regali, erogazioni con riferimento al Natale 2023) e quelle ricevute nel periodo successivo al lancio della campagna non legate a particolari motivazioni ("spontanee"). Sono considerate nel totale anche le donazioni derivanti da eventi legati al tema Natale.

3.4 EVENTI

CENE, TORNEI, SPETTACOLI ... SI RIPARTE!

Il 2023 ha visto proseguire il **trend di aumento** delle occasioni di solidarietà a favore della Fondazione Meyer. Gli eventi in presenza sono tornati ad essere un'importante ricorrenza di raccolta fondi, ma non solo. La sensibilizzazione, l'informazione e la visibilità che questo genere di eventi portano, sono aspetti senza dubbio fondamentali nel **consolidamento dei legami** su tutto il territorio nazionale.

Tante le tipologie di eventi che ci vedono coinvolti: da quelli aziendali a quelli promossi e organizzati da soggetti terzi con lo scopo di raccogliere fondi, a quelli più istituzionali direttamente governati dalla Fondazione Meyer.

Gli eventi proposti da soggetti terzi sono prevalentemente in presenza ma anche in **modalità crowdfunding** sulla nostra piattaforma.



SCOPRI DI PIÙ

CLICCA QUI

Per raggiungere la piattaforma

Tipologia di evento	N. di eventi organizzati	Donazioni raccolte
i. Eventi istituzionali	3	301.956 €
ii. Eventi di terzi (individui, aziende, associazioni)	161	340.702 €
iii. Eventi crowdfunding (di cui punto ii)	72	43.010 €

Nel conteggio del numero di eventi e dei relativi importi non sono tenute in considerazione le raccolte su Meta che ammontano a 51.752 €.

Eventi istituzionali:

#RUNFORMEYER

Un'iniziativa che **dal 2019** vede la Fondazione Meyer in prima linea nella promozione dei **valori dello sport** come stile di vita sano.

Nel corso del 2023 siamo stati impegnati nelle classiche due occasioni: la corsa di San Valentino in modalità Virtual **#RunForLove** e la **staffetta solidale** in presenza presso la Milano Marathon.

Per il progetto Runformeyer sono stati aperti anche i **canali social** di Facebook e Instagram.

Nel 2023 sono stati raccolti: 50.257 €

N° follower Instagram: 1.741

N° follower Facebook: 4.212



SCOPRI DI PIÙ

CLICCA QUI

Scopri di più su #RUNFORMEYER

CENA DI NATALE

Un **importante momento di aggregazione** e raccolta fondi nell'ambito delle festività natalizie che ogni anno si ripete. Un'occasione istituzionale di **auguri anche per tutti i nostri principali stakeholder** per rinsaldare i rapporti con importanti realtà civili e aziendali del territorio. L'edizione 2023 si è svolta all'Istituto di Scienze Militari Aeronautiche.

Nel 2023 sono stati raccolti: 139.070 €



MIADI

L'iniziativa MiaDi **nasce nel 2015** dal nome di due bambini che al Meyer sono stati accolti e curati: **Mia e Dimitri**.

Francesco e Tiziano sono rispettivamente i loro padri che hanno scelto di non creare un'associazione, ma di dare semplicemente **un nome al loro impegno**.

La loro motivazione li ha spinti a voler restituire per quanto possibile al Meyer quanto hanno ricevuto.

Tutto ha avuto inizio con un'iniziativa di raccolta fondi fra aziende e partner e **da allora ogni anno questa formula si ripete** consentendo di raccogliere fondi per sostenere nuovi obiettivi.

Nel 2023 sono stati due i momenti di raccolta fondi più importanti: la cena presso la Fattoria Selvapiana nel mese di giugno e l'evento di punta, una cena elegante con 342 presenti che si è svolta presso la Manifattura Tabacchi.

Nel 2023 sono stati raccolti per il Centro di Simulazione Pediatrica: 112.629 €

PROGETTO
MIADI

SCOPRI DI PIÙ

**CLICCA
QUI**

Scopri gli eventi del progetto MiaDi

“L'affetto che arriva da lontano”

Anche quest'anno gli **eventi di terzi** sono stati tantissimi e in tutta Italia.

Di seguito riportiamo una mappa con focus sulla Toscana, da dove provengono la maggior parte delle iniziative.



Eventi di terzi in primo piano

FESTA DI SOLE 2023

Anche nel 2023 la Festa di Sole è tornata a colorare la **Cava di Roselle (GR)**. Dal 1 a 3 luglio la solidarietà si è accesa nuovamente in ricordo della piccola Maria Sole Marras, in occasione di quello che sarebbe stato il suo compleanno.

Tanti chef da ogni parte della Toscana e dell'Italia si sono ritrovati in occasione della serata conclusiva.

Una serata speciale che da anni, grazie all'impegno dei genitori di Maria Sole, Leonardo Marras e Isabella Sichi, porta avanti l'impegno a supporto della Fondazione Meyer per il reparto di Neuro-Oncologia dell'Ospedale Pediatrico Meyer.



SCOPRI DI PIÙ

**CLICCA
QUI**



GALA DINNER CIRCOLO MCL FANIN

Un'associazione dall'energia inesauribile.

Un progetto solidale per **sostenere l'oncoematologia** del Meyer. E **una cena eccellente, in una location d'eccezione**. Ecco il segreto del successo del Gala Dinner promosso da Francesca Sottili e dal Circolo Mcl Fanin di Figline Valdarno (FI). Un appuntamento atteso nel Valdarno dopo lo stop imposto dalla pandemia.

Grazie alla famiglia Ferragamo, la serata si è svolta nei magnifici locali de Il Borro Toscana. La serata ha visto la partecipazione di oltre 160 ospiti, 13 sommelier dell'associazione Ais Toscana, 45 tra studenti e professori dell'Istituto statale di istruzione superiore Giorgio Vasari di Figline Valdarno, che hanno partecipato a un progetto scuola-lavoro. Ospiti dell'evento, la dottoressa Annalisa Tondo, direttore del Centro di eccellenza oncoematologica pediatrica, il dottor Tommaso Casini, responsabile del DH oncoematologico e la dottoressa Maura Calvani, responsabile del laboratorio di ricerca di base e traslazionale oncoematologica pediatrica che hanno saputo spiegare con parole semplici il loro lavoro quotidiano nella cura dei bambini con tumori.



SCOPRI DI PIÙ

**CLICCA
QUI**

CENA SOTTO LE STELLE PER ELISA

Una **serata a bordo piscina**, sotto le stelle d'estate. Una bella occasione per ricordare Elisa, una ragazza sensibile e generosa che ha perso la sua battaglia contro la malattia, e portare avanti l'impegno di sua madre, Emanuela Vigilanti, a favore della **Neurochirurgia** del Meyer. Il progetto solidale, **attivo dal 2007**, si chiama "Per Elisa contro il medulloblastoma" ed è portato avanti dall'**Avis di Monsummano Terme**, associazione di cui tutti i familiari di Elisa fanno parte.

L'appuntamento era alle Piscine intercomunali di Larciano-Lamporecchio, in provincia di Pistoia. E sono in tanti, anche stavolta, ad aver risposto all'appello di questa madre che, da molti anni, porta avanti il suo progetto per sconfiggere il medulloblastoma, la malattia che le ha portato via la figlia e che, adesso, grazie ai progressi della medicina, ha **più prospettive di cura rispetto al passato**. Negli anni sono state tante le iniziative organizzate dall'associazione che hanno permesso di raccogliere fondi per la Neurochirurgia del Meyer. Grazie a questa realtà solidale, la Fondazione Meyer ha sostenuto tanti progetti, anche sul fronte della ricerca clinica.



SCOPRI DI PIÙ

**CLICCA
QUI**

LA REUNION DI ALE E RICKY

La gioia di un evento in tutto il suo divertimento!

I protagonisti si chiamano Riccardo Morelli e Alessandro Dinelli - ma potete chiamarli anche Ale e Ricky - e ogni anno, **da sei anni, organizzano a Livorno una grande festa**. Una serata per stare insieme con tanta musica, balli e divertimento assicurato.

Tutto è nato da una idea semplicissima: perché non trasformare gli amici virtuali che affollano le bacheche di Facebook in amici reali che si danno appuntamento in una sera d'estate per stare insieme e scatenarsi al ritmo di musica? Detto e fatto.

I due amici (avvocato uno e farmacista l'altro) si sono messi all'opera e hanno dato vita a un evento che ha riscosso subito un grande successo. La prima volta è stata al Maroccone beach, poi, con il passare del tempo, la location è cambiata ma la formula è rimasta la stessa.

E quest'anno, alla Fortezza Vecchia di Livorno, **si sono ritrovati in cinquecento**: i biglietti sono andati letteralmente a ruba. Da tempo, all'evento si è affiancato anche un obiettivo solidale: **il ricavato della serata viene infatti devoluto alla Fondazione Meyer**.

La cifra raccolta quest'anno è stata anche **raddoppiata** dal contributo di un donatore privato che ha permesso l'acquisto di un **importante strumentazione** per il reparto di **Otorinolaringoiatria** pediatrica dell'Ospedale Meyer.



PARADÙ RESORT PER LA FONDAZIONE MEYER

Per il **secondo anno consecutivo**, il Paradù EcoVillage & Resort di Marina di Castagneto Carducci ha scelto di sostenere la Fondazione Meyer attraverso la sua attività. Nel periodo natalizio infatti, con la campagna "**Una vacanza per bene**" ha abbinato una donazione ad ogni prenotazione ricevuta sulla futura stagione estiva.

L'iniziativa ha avuto un grande successo e l'azienda ha inoltre **aumentato la propria donazione finale**. Il sostegno ricevuto sarà destinato, in accordo con i titolari dell'azienda, alla **diabetologia pediatrica** del Meyer, centro di eccellenza nazionale.

In più la struttura si è resa disponibile ad organizzare durante l'anno 2024 un'iniziativa dedicata ai bambini della diabetologia: un modo per aggiungere alla donazione anche un utilizzo dei servizi ai diretti beneficiari.



SCOPRI DI PIÙ

**CLICCA
QUI**

CENA DI GALA SOLIDALE PER IL 125° ANNIVERSARIO DEL CIRCOLO DEL TENNIS FIRENZE 1898

Ci sono occasioni davvero speciali. Come quella che il Circolo del Tennis Firenze ha celebrato lo scorso giugno festeggiando i suoi primi **125 anni di storia**. Il Club di viale del Visarno alle Cascine, fondato nel 1898, ha voluto celebrare la ricorrenza con una serata all'insegna dello sport e della solidarietà. A darsi appuntamento a tavola, **360 persone tra soci vecchi e nuovi**, ospiti d'eccezione e autorità. Anche il Comune di Firenze ha voluto contribuire alla magia della serata conferendo al Circolo il prestigioso riconoscimento del Fiorino d'oro, un omaggio alla tradizione sportiva e al merito sociale del Circolo per l'attività svolta.



SCOPRI DI PIÙ

[CLICCA QUI](#)

Molte le autorità presenti alla festa, tra cui il governatore della Toscana Eugenio Giani e, per il Comune di Firenze, l'assessore Maria Federica Giuliani. Presente anche la vice sindaco Alessia Bettini e per il Circolo del Tennis 1898 il presidente Carlo Pennisi e tutto il Consiglio, per la Fondazione Meyer - destinataria dell'evento solidale - il presidente in carica Gianpaolo Donzelli e il segretario generale Alessandro Benedetti. La serata è stata resa possibile grazie al principale sostegno delle aziende Spirulina Becagli e Carratelli Luxury Homes. Hanno poi contribuito le aziende Aquila Energie, Gruppo Brandini, Firenze Manutenzioni e Kuoyo. Hanno partecipato anche le aziende TM Wagen, Only Leather, Pierazzoli Ascensori e Scintilla Multiservice.

3.5 COMUNICAZIONE

La comunicazione della Fondazione dell'Ospedale Pediatrico si articola, nel corso dell'anno, attraverso **specifiche campagne** di raccolta fondi ma anche attraverso **attività quotidiane di "informazione e promozione"** nei confronti dei suoi stakeholder.

L'utilizzo periodico dei social network, gli aggiornamenti costanti del sito **fondazione-meyer.it**, come anche la pubblicazione regolare del giornale trimestrale **Gli Amici del Meyer** e ancora specifiche iniziative

di raccolta fondi come ad esempio l'attività **#runformeyer**, consentono di mantenere un **rapporto informativo-promozionale** verso tutti gli "amici" del Meyer.

In particolare, i social network Instagram, Facebook, LinkedIn e Twitter del profilo @fondazionemeyer, gestiti da Fondazione Meyer, costituiscono anche il canale di veicolazione di contenuti dell'Ospedale Pediatrico Meyer, non avendo quest'ultimo suoi propri canali social.

RIVISTA *Gli amici del Meyer*



1 GIUGNO 2005

È questa la **data di nascita** del giornale Gli Amici del Meyer che ormai da 19 anni (a oggi) **rendiconta l'attività del Meyer** e della sua Fondazione e che da sempre viene distribuito gratuitamente a tutti i nostri stakeholder anche in spedizione abbonamento postale. Molte sono state le sue vesti grafiche e nel corso degli anni ha raggiunto tirature sempre più numerose.

SCOPRI DI PIÙ

[CLICCA QUI](#)

Sfoggia gli ultimi numeri

ANNO 2023

Nell'anno 2023 prosegue la **linea editoriale trimestrale** con **4 numeri pubblicati**, con una media di tiratura attorno alle **45.000 copie per numero**, ben **180.000 copie totali** nel corso dell'anno.

Al suo interno sono trattate **tematiche sanitarie** con interviste e focus degli operatori dell'Ospedale ma anche le inaugurazioni di nuovi spazi all'interno dell'Ospedale, i nuovi progetti sostenuti e i **principali appuntamenti della Fondazione Meyer** con la sua comunità come, ad esempio, gli eventi e le nuove iniziative di raccolta fondi.

180.000 TIRATURA ANNUALE
N° di copie totali



La fondazione sui social network

210.977 follower sui social...in crescita!

Da sempre i social network hanno costituito un **canale dinamico ed efficace** per comunicare con gli stakeholder sia della Fondazione Meyer che dell'Ospedale.

Il primo a essere stato attivato nel lontano 2008 è stato **Facebook** che da subito ha avuto una crescita vertiginosa nel numero di follower.

Dal 2008 è attivo anche il canale **Youtube** che conta 1.250 iscritti e 85 video pubblicati.

Si è poi aggiunto **Instagram** che è rivolto a un target diverso rispetto a Facebook.

Nel giugno 2022 si è aggiunto anche **Linkedin**, rivolto a profili professionali e aziendali ma comunque molto efficace per promuovere le nostre attività.

In tutti i canali i post che proposti spaziano da tematiche di tipo **sanitario, culturale, educativo** ma anche **informativo sulle nostre attività**, i nostri **progetti**, le **novità** del mondo Meyer e, perché no, anche per incrementare la raccolta fondi.

Importante ricordare che dal 2022 le anagrafiche dei donatori che effettuano una donazione su Facebook vengono regolarmente importate nel nostro database.



Il sito

Anche per l'anno 2023 gli strumenti web della Fondazione Meyer continuano a fare da **capofila** sia per la comunicazione al grande pubblico locale, e soprattutto nazionale, sia per la **raccolta fondi**.

Il dato certamente più interessante è la **costante crescita** della fruizione dei contenuti tramite smartphone.

Ottimi anche i risultati delle **donazioni online** (shop ed erogazioni liberali). La presenza online della Fondazione Meyer sostanzialmente si articola sui portali riportati a fianco.

167.616 utenti

N. CONNESSIONI DA CELLULARE

59.962 utenti

N. CONNESSIONI DA DESKTOP

3.189 N. DONAZIONI ONLINE

351.530 €

DONAZIONI ONLINE

4.966 N. EROGAZIONI ONLINE PER GADGET E BOMBONIERE

608.354 €

EROGAZIONI ONLINE PER GADGET E BOMBONIERE

232.618 utenti

771.946 pagine

SCOPRI DI PIÙ

CLICCA QUI

Sito istituzionale, per le erogazioni liberali, per bomboniere e altro merchandising

SCOPRI DI PIÙ

CLICCA QUI

Sito per le sole erogazioni liberali "Dona Ora" legate a specifici progetti o in memoria di persone care scomparse

SCOPRI DI PIÙ

CLICCA QUI

Portale crowdfunding per la creazione di iniziative online di raccolta fondi da parte dei nostri "Personal Fundraiser"



4

**Situazione
Economico -
finanziaria**

La Fondazione dell'Ospedale Pediatrico Anna Meyer ha provveduto a redigere il bilancio per l'esercizio 2023 in conformità a quanto previsto dal D.M. 5 marzo 2020 ed è composto dallo **stato patrimoniale**, dal **rendiconto gestionale** e dalla **relazione di missione** (in appendice al presente Bilancio Sociale).

I principi generali alla base della redazione del presente bilancio sono allineati a quanto previsto dal Principio contabile n. 35 e dai principi contabili generali, la valutazione delle voci di bilancio, pertanto, è fatta ispirandosi ai criteri generali della prudenza e della competenza, nella prospettiva della continuità dell'ente, nonché tenendo conto della prevalenza della sostanza sulla forma.

Nella redazione del bilancio si è tenuto conto dei **proventi** e degli **oneri** di competenza dell'esercizio, tenendo conto dei rischi e delle perdite anche se conosciuti successivamente alla chiusura dell'esercizio.

La Fondazione riceve **contributi pubblici e privati** destinati a **progetti specifici** oppure **indistinti** a sostegno quindi delle prime necessità dell'Ospedale e della complessiva attività. I contributi presenti nel rendiconto gestionale, differiscono dai contributi evidenziati nel capitolo 3, in quanto qui si evidenziano quelli rendicontati nell'esercizio 2023.

I seguenti grafici rappresentano sinteticamente la **situazione finanziaria della Fondazione Meyer nel 2023**. Per maggiori dettagli si rimanda al bilancio di esercizio e alla relazione di missione.

Stato Patrimoniale

A) Quote associative e apporti ancora dovuti	0,00 €	-
B) Immobilizzazioni	336.003 €	1,64%
C) Attivo circolante	20.095.663 €	97,99%
D) Ratei e risconti attivi	75.760 €	0,37%
TOTALE ATTIVO	20.507.425 €	100%
A) Patrimonio netto	19.073.067 €	93,01%
B) Fondi per rischi e oneri	112.423 €	0,55%
C) Trattamento di fine rapporto subordinato	295.686 €	1,44%
D) Debiti	699.982 €	3,41%
E) Ratei e risconti passivi	326.267 €	1,59%
TOTALE PASSIVO	20.507.425 €	100%

La tabella riporta le specifiche voci riguardanti lo stato patrimoniale, divise in attivo e passivo.

Attivo

I dati considerevoli dell'attivo riguardano le **immobilizzazioni**, l'**attivo circolante** e i **ratei e risconti attivi**.

Nello specifico: le **immobilizzazioni** sono materiali e immateriali e includono tra le voci più rilevanti i **fabbricati** non strumentali, mobili e arredi, macchine d'ufficio, automezzi e software.

L'**attivo circolante** comprende le **rimanenze** (costituite dagli immobili ereditati e destinati alla vendita), i **crediti** prevalentemente derivanti da lasciti e contributi deliberati nell'esercizio, **titoli** derivanti da lasciti e da certificati di deposito, le **disponibilità liquide** per **15 milioni**.

Infine, i **ratei e risconti attivi** riguardano ratei per **competenze bancarie** e risconti per **quote** di canoni polizze e bolli di competenza.

Passivo

I dati considerevoli del passivo riguardano il **Patrimonio Netto**, i **fondi** per rischi e oneri, il trattamento di fine rapporto, i debiti e i ratei e **risconti passivi**. Nello specifico: il **Patrimonio Netto** è composto per l'1% dal fondo dotazione dell'Ente, per il 33% da riserve vincolate sia da CDA sia da terzi, per il 20% da riserve libere e per il 46% dall'avanzo di gestione.

I **fondi** per rischi e oneri rappresentano un fondo istituito dal CDA del 28.10.2022 relativo alla premialità dei dipendenti composto da un residuo 2022, incrementato da un accantonamento approvato sempre dal CDA per le premialità 2023. L'ammontare del fondo per il trattamento di fine rapporto rappresenta il debito certo nei confronti dei dipendenti alla chiusura dell'esercizio.

I **debiti** nel dettaglio sono verso fornitori, erario, istituti previdenziali, dipendenti e altri. Tra gli altri debiti la voce predominante riguarda le eredità. Infine, i ratei e risconti passivi riguardano prevalentemente contributi da altri Enti relativi a progettualità dell'anno 2024.

Rendiconto Gestionale

A) Costi e oneri da attività di interesse generale	4.525.598 €	94,62%
B) Costi e oneri da attività diverse	0 €	-
C) Costi e oneri da attività di raccolta fondi	87.527 €	1,83%
D) Costi e oneri da attività finanziarie e patrimoniali	536 €	0,01%
E) Costi e oneri di supporto generale	169.479 €	3,54%
TOTALE ONERI E COSTI	4.783.140 €	100%

A) Ricavi, rendite e proventi da attività di interesse generale	13.068.636 €	96,74%
B) Ricavi, rendite e proventi da attività diverse	0 €	-
C) Ricavi, rendite e proventi da attività di raccolta fondi	301.956 €	2,23%
D) Ricavi, rendite e proventi da attività finanziarie e patrimoniali	139.127 €	1,03%
E) Proventi di supporto generale	0 €	-
TOTALE PROVENTI E RICAVI	13.509.719 €	100%

Si fa presente che nei costi di interesse generale è compreso anche l'utilizzo della **riserva vincolata** per decisioni del CDA per 7.196.136 € per la realizzazione delle **finalità di interesse generale**.

I **costi diretti** sono stati attribuiti alle varie **attività gestionali** secondo la loro inerenza mentre per quanto riguarda il criterio seguito per la ripartizione dei costi indiretti si è stimato una percentuale dell'80% sulle attività di interesse generale e di un 20% sul supporto generale.

Per quanto concerne il personale dipendente la riclassificazione tra attività di interesse generale e supporto generale è fatta sulla base di criteri analitici riferiti alle funzioni effettivamente svolte.

Dettaglio proventi/ricavi

Di seguito si espone il dettaglio dei **proventi di competenza 2023** da attività di interesse generale, suddivisi tra **erogazioni liberali**, contributo del Ministero per il 5x1000, contributi da soggetti privati, contributi da enti pubblici e altri proventi.

La voce "**Altri ricavi, rendite e proventi**" si riferisce prevalentemente a **plusvalenze** derivanti dalla vendita degli immobili ricevuti in eredità.

I valori delle plusvalenze derivano dalla **differenza** tra il prezzo di vendita degli immobili e quanto valorizzato prudenzialmente in bilancio sulla base della rendita catastale.

Oltre alle plusvalenze la voce comprende **rimborsi assicurativi**, e **sopravvenienze attive**.

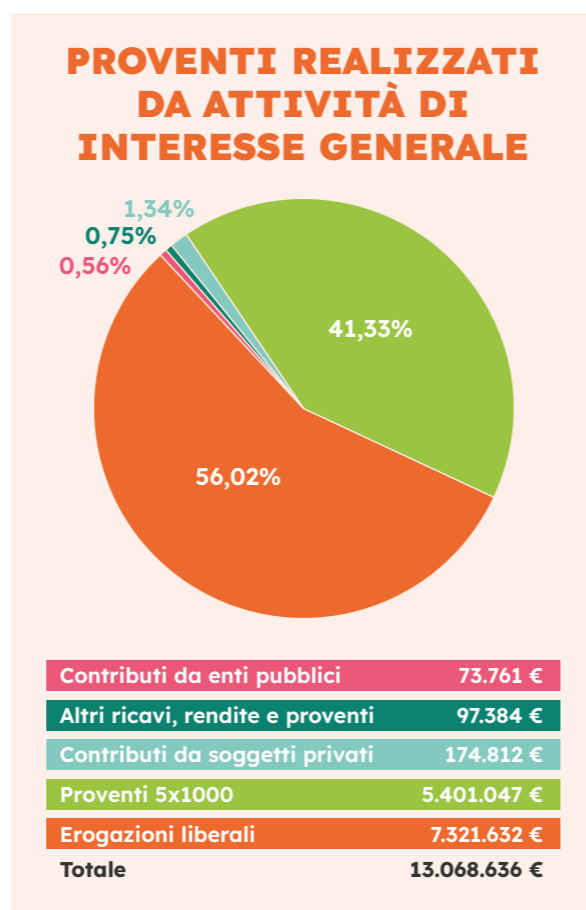

Erogazioni liberali

Donazioni vincolate	1.940.528 €	26,50%
Donazioni libere	5.381.104 €	73,50%
TOTALE EROGAZIONI LIBERALI	7.321.632 €	100%

Dal grafico si denota che la parte più consistente dei proventi sia relativa alle **erogazioni liberali** e al **5X1000**. In particolare, è stato esposto il dettaglio delle erogazioni liberali separando la raccolta tra vincolata e non vincolata.

Si fa presente che nelle donazioni vincolate è compreso anche l'utilizzo di fondi vincolati da terzi degli anni precedenti per **745.579€**.

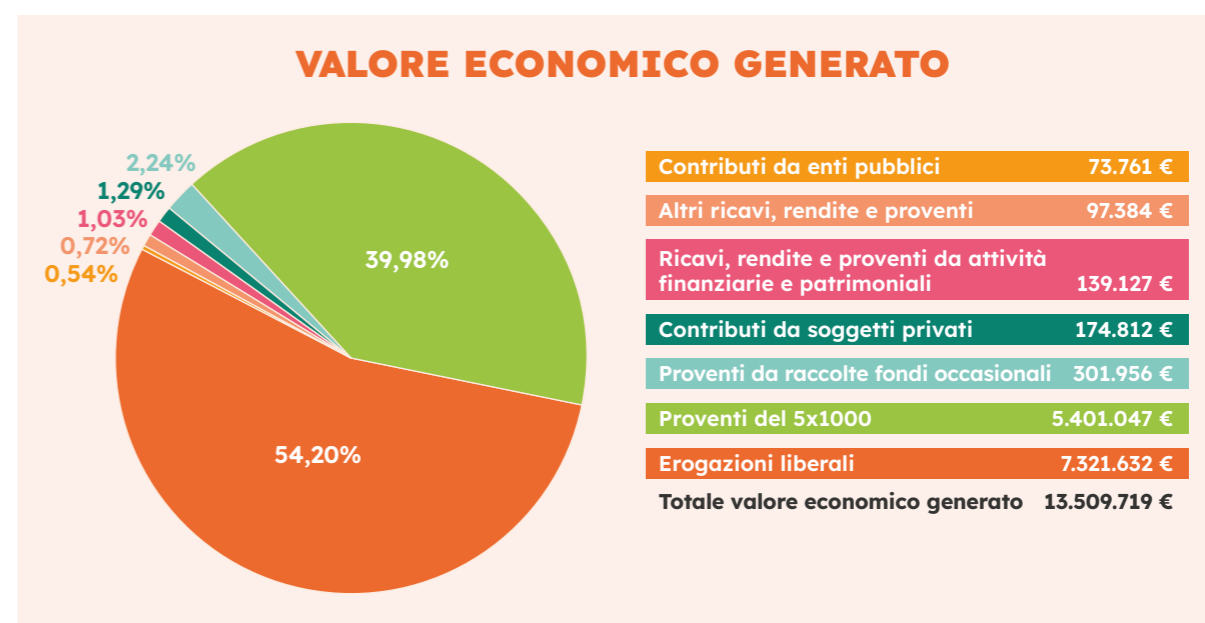

VALORE ECONOMICO DISTRIBUITO Costi da attività di interesse generale		
Personale		588.986 €
Fornitori	In questa sezione sono state considerate le voci seguenti: A.1) Materie prime, sussidiarie, di consumo e di merci A.2) Servizi A.3) Godimento beni di terzi	1.436.052 €
Ospedale Meyer	In questo caso sono state considerate le acquisizioni e i finanziamenti richiesti da AOU Meyer.	9.211.817 €
Utilizzo riserve vincolate per decisione organi istituzionali		-7.196.136 €
VALORE ECONOMICO DISTRIBUITO Costi di supporto generale		
Personale		68.880 €
Fornitori	In questa sezione sono state considerate le voci seguenti: A.1) Materie prime, sussidiarie, di consumo e di merci A.2) Servizi A.3) Godimento beni di terzi	90.294 €
TOTALE VALORE ECONOMICO DISTRIBUITO		4.199.893 €
VALORE ECONOMICO DESTINATO (in attesa di erogazione)	Calcolato come la differenza tra il Valore economico generato e il Valore economico distribuito	9.309.826 €





5

**Relazione
sull'attività di
monitoraggio
e attestazione
dell'Organo di
controllo**

RELAZIONE DELL'ORGANO DI CONTROLLO

Bilancio sociale al 31.12.2023

- Fondazione dell'Ospedale Pediatrico Anna Meyer ETS -

Ai CONSIGLIERI**Rendicontazione dell'attività di monitoraggio e dei suoi esiti**

Ai sensi dall'art. 30, co. 7, del Codice del Terzo Settore, abbiamo svolto nel corso dell'esercizio 2023 l'attività di monitoraggio dell'osservanza delle finalità civiche, solidaristiche e di utilità sociale da parte della Fondazione dell'Ospedale Pediatrico Anna Meyer ETS, con particolare riguardo alle disposizioni di cui agli artt. 5, 6, 7 e 8 dello stesso Codice del Terzo Settore.

Tale monitoraggio, eseguito compatibilmente con il quadro normativo attuale e tenuto conto dello stato di avanzamento della riforma del Terzo settore, ha avuto ad oggetto, in particolare, quanto segue:

- la verifica dell'esercizio in via esclusiva o principale di una o più attività di interesse generale di cui all'art. 5, co. 1, per finalità civiche, solidaristiche e di utilità sociale, in conformità con le norme particolari che ne disciplinano l'esercizio, nonché, eventualmente, di attività diverse da quelle indicate nell'art. 5, co. 1, del Codice del Terzo Settore, purché nei limiti delle previsioni statutarie e in base a criteri di secondarietà e strumentalità stabiliti con D.M. 19.5.2021, n. 107;
- il rispetto, nelle attività di raccolta fondi effettuate nel corso del periodo di riferimento, dei principi di verità, trasparenza e correttezza nei rapporti con i sostenitori e il pubblico, anche con riferimento alle corrispondenti linee guida ministeriali di cui all'art. 7 del Codice del Terzo Settore;
- il perseguimento dell'assenza dello scopo di lucro, attraverso la destinazione del patrimonio, comprensivo di tutte le sue componenti (ricavi, rendite, proventi, entrate comunque denominate) per lo svolgimento dell'attività statutaria; l'osservanza del divieto di distribuzione anche indiretta di utili, avanzi di gestione, fondi e riserve a fondatori, associati, lavoratori e collaboratori, amministratori ed altri componenti degli organi sociali, tenendo conto degli indici di cui all'art. 8, co. 3, lett. da a) a e), del Codice del Terzo Settore.

Attestazione di conformità del bilancio sociale alle Linee guida di cui al decreto 4 luglio 2019 del Ministero del Lavoro e delle Politiche Sociali

Ai sensi dall'art. 30, co. 7, del Codice del Terzo Settore, abbiamo svolto nel corso dell'esercizio 2023 l'attività di verifica della conformità del bilancio sociale, predisposto dalla Fondazione dell'Ospedale Pediatrico Anna Meyer ETS, alle Linee guida per la redazione del bilancio sociale degli enti del Terzo settore, emanate dal Ministero del Lavoro e delle Politiche Sociali con D.M. 4.7.2019, secondo quanto previsto dall'art. 14 del Codice del Terzo Settore.

La Fondazione dell'Ospedale Pediatrico Anna Meyer Onlus ha dichiarato di predisporre il proprio bilancio sociale per l'esercizio 2023 in conformità alle suddette Linee guida.

Ferma restando le responsabilità del Consiglio di Amministrazione per la predisposizione del bilancio sociale secondo le modalità e le tempistiche previste nelle norme che ne disciplinano la redazione, l'Organo di controllo

ha la responsabilità di attestare, come previsto dall'ordinamento, la conformità del bilancio sociale alle Linee guida del Ministero del Lavoro e delle Politiche Sociali.

All'Organo di controllo compete inoltre di rilevare se il contenuto del bilancio sociale risulti manifestamente incoerente con i dati riportati nel bilancio d'esercizio e/o con le informazioni e i dati in suo possesso.

A tale fine, abbiamo verificato che le informazioni contenute nel bilancio sociale rappresentino fedelmente l'attività svolta dall'ente e che siano coerenti con le richieste informative previste dalle Linee guida ministeriali di riferimento. Il nostro comportamento è stato improntato a quanto previsto in materia dalle Norme di comportamento dell'Organo di controllo degli enti del Terzo settore, pubblicate dal CNDEEC nel dicembre 2020. In questo senso, abbiamo verificato anche i seguenti aspetti:

- conformità della struttura del bilancio sociale rispetto all'articolazione per sezioni di cui al paragrafo 6 delle Linee guida;
- presenza nel bilancio sociale delle informazioni di cui alle specifiche sotto-sezioni esplicitamente previste al paragrafo 6 delle Linee guida, salvo adeguata illustrazione delle ragioni che abbiano portato alla mancata esposizione di specifiche informazioni;
- rispetto dei principi di redazione del bilancio sociale di cui al paragrafo 5 delle Linee guida, tra i quali i principi di rilevanza e di completezza che possono comportare la necessità di integrare le informazioni richieste esplicitamente dalle linee guida.

Sulla base del lavoro svolto non sono pervenuti alla nostra attenzione elementi che facciano ritenere che il bilancio sociale dell'ente non sia stato redatto, in tutti gli aspetti significativi, in conformità alle previsioni delle Linee guida di cui al D.M. 4.7.2019.

Firenze, 19 aprile 2024

L'Organo di controllo

Pierluigi D'Ambrosio
(Presidente del Collegio
Sindacale)

Luca Bagnoli
(Sindaco effettivo)

Gino Valentini
(Sindaco effettivo)

IL 2024 della Fondazione Meyer

La Fondazione Meyer dal 2000 affianca l'ospedale e il suo **percorso di crescita**.

Lo è stato per il trasferimento avvenuto nel 2007 al Nuovo Meyer, continua ad esserlo nell'**ampliamento** effettuato con il **Meyer Health Campus** e con gli attuali lavori del **Parco della Salute** e lo sarà in futuro per le attività legate alla ricerca scientifica.

Il Meyer ha ottenuto il riconoscimento di **IRCCS** (Istituto di Ricovero e Cura a Carattere Scientifico) e questo rappresenta un ulteriore tassello di crescita del nostro ospedale, anche perché ormai è acclarato che dove si fa ricerca si ottiene un miglior risultato in termini di cura.

La ricerca ha bisogno di supporto continuativo e per questo la Fondazione dovrà sempre di più essere capace di dialogare con il territorio, con i donatori e con le imprese, puntando ad estendere tale ambito a livello nazionale.

Ulteriori risorse garantiranno all'azienda pubblica di avere la possibilità di **continuare questo percorso di crescita**, nel nome e nell'interesse dei nostri piccoli pazienti.



NOTA Metodologica

Il bilancio sociale 2023 della Fondazione Meyer rappresenta un **processo di crescita** della capacità dell'ente di **rendicontare le proprie attività** da un punto di vista sociale, tramite il coinvolgimento degli *stakeholder* e in conformità con le Linee guida per la redazione del bilancio sociale degli enti del Terzo Settore del Ministero del Lavoro e delle Politiche Sociali (D.M. 4 luglio 2019). Sono state inoltre integrate le Linee guida Global Reporting Initiative nella versione GRI Sustainability Reporting Standards 2021.

In appendice è possibile trovare una tabella di raccordo tra i contenuti del Bilancio Annuale e le informative GRI ritenute materiali. Come richiesto dalle Linee guida, la Fondazione Meyer si è attenuta ai seguenti principi durante la redazione del proprio bilancio sociale: **rilevanza, completezza, trasparenza, competenza di periodo, comparabilità, chiarezza, veridicità e verificabilità, attendibilità, autonomia** delle terze parti.

Il coinvolgimento degli *stakeholder* interni ed esterni durante la redazione del bilancio sociale ha permesso di realizzare un documento finale che da un lato rende conto degli **obiettivi raggiunti** e delle **attività svolte** nel corso del 2023 e, dall'altro, risponde alle **aspettative informative** degli *stakeholder*.

I dati e le informazioni riportate nel presente bilancio sociale si riferiscono al periodo amministrativo 1° gennaio - 31 dicembre 2023, salvo diversamente indicato, e il perimetro di rendicontazione riguarda le **attività della Fondazione Meyer**, svolte a supporto dell'Azienda Ospedaliero-Universitaria Meyer (AOU Meyer).

Come richiesto dalle Linee guida per la redazione del bilancio sociale degli enti del Terzo Settore del Ministero del Lavoro e delle Politiche Sociali, D.M. 4 luglio 2019, si rende conto che **non vi sono contenziosi/controversie rilevanti ai fini della rendicontazione sociale**.

In particolare, le attività di coinvolgimento degli stakeholder sono state:

- **Definizione della struttura, finalità e utilizzo** del Bilancio Sociale con l'amministrazione e la dirigenza della Fondazione (coinvolgimento di stakeholder interni);
- Contributo alla **stesura** del bilancio sociale da parte del personale interno che ha riportato le **attività principali** e i **risultati ottenuti** nel corso del 2023 (coinvolgimento di stakeholder interni);
- Diffusione di un questionario online finalizzato all'identificazione dei **temi materiali** e alla **raccolta di dati** in merito alla percezione dei singoli nei confronti della Fondazione (coinvolgimento di stakeholder interni ed esterni).

ANALISI di MATERIALITÀ

In ottemperanza al principio della rilevanza e a quello di materialità, stabilito dalle Linee guida Global Reporting Initiative, la Fondazione Meyer ha svolto un'analisi di materialità che ha permesso di stabilire i contenuti del bilancio sociale con l'obiettivo di creare un documento che potesse incontrare i **bisogni informativi degli stakeholder**.

Il percorso di rendicontazione che ha portato alla definizione dei temi materiali della Fondazione Meyer è stato sviluppato in primo luogo attraverso la mappatura degli stakeholder, cioè definendo i soggetti che influenzano o sono influenzati dalle attività della Fondazione Meyer.

La redazione del bilancio sociale ha visto coinvolti stakeholder interni ed esterni nell'identificazione dei temi materiali. Nello specifico, 565 stakeholder hanno compilato il questionario online in maniera completa, di cui 30 interni e 535 esterni. La domanda specifica riguardante l'analisi di materialità ha ricevuto 604 risposte, le quali comprendono anche le compilazioni parziali al questionario. Quest'ultimo ha permesso di valutare i temi secondo una scala di rilevanza da "per nulla" (valutazione minima) a "moltissimo" (valutazione massima).

La figura seguente riporta le **valutazioni** degli stakeholder della Fondazione Meyer rispetto ai temi materiali.

Dal grafico si denota che i rispondenti sono **interessati principalmente** alle attività finanziate per l'Ospedale Meyer e le modalità e risultati di **raccolta fondi**. Tuttavia, anche il **rapporto con gli stakeholder**, l'**identità della Fondazione** e la sua **situazione finanziaria** attirano un'attenzione notevole.

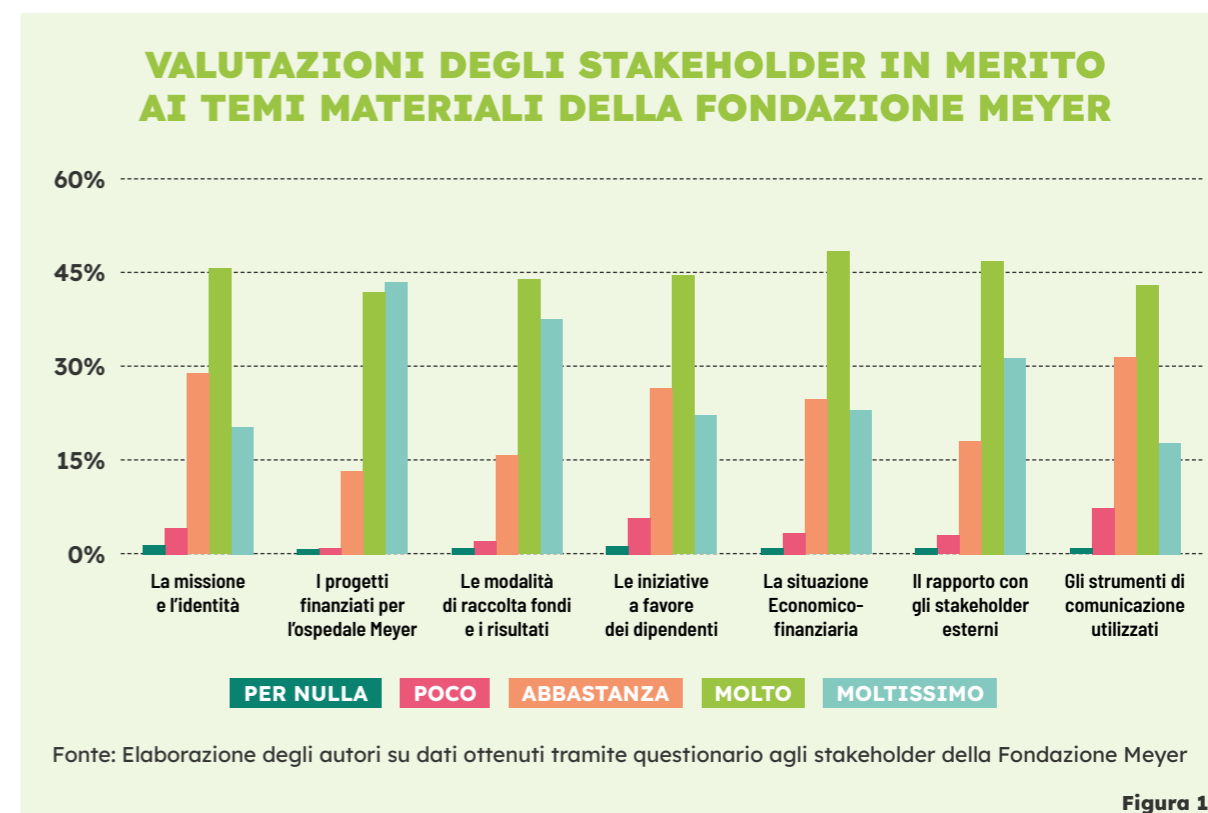



Appendice

RELAZIONE di MISSIONE

Fondazione dell'Ospedale Pediatrico Anna Meyer ETS Bilancio 2023

STATO PATRIMONIALE

Attivo	2023	2022
A) Quote associative o apporti ancora dovuti	0 €	0 €
B) Immobilizzazioni		
I - Immobilizzazioni immateriali		
1. Costi di impianto e di ampliamento	0 €	0 €
2. Costi di sviluppo	0 €	0 €
3. Diritti di brevetto industriale e diritti di utilizzazione delle opere dell'ingegno	3.600 €	4.800 €
4. Concessioni, licenze, marchi e diritti simili	7.480 €	0 €
5. Avviamento	0 €	0 €
6. Immobilizzazioni in corso e acconti	0 €	0 €
7. Altre	1.220 €	2.539 €
Totale	12.300 €	7.339 €
II - Immobilizzazioni materiali		
1. Terreni e fabbricati	224.659 €	224.659 €
2. Impianti e macchinari	5.173 €	8.023 €
3. Attrezzature	1.745 €	1.220 €
4. Altri beni	87.759 €	102.947 €
5. Immobilizzazioni in corso e acconti	0 €	0 €
Totale	319.335 €	336.849 €
III - Immobilizzazioni finanziarie, con separata indicazione aggiuntiva, per ciascuna voce dei crediti, degli importi esigibili entro l'esercizio successivo		
1. Partecipazioni in		
a) imprese controllate	0 €	0 €
b) imprese collegate	0 €	0 €
c) altre imprese	0 €	0 €
Totale	0 €	0 €
2. Crediti		
a) Verso imprese controllate	0 €	0 €
b) Verso imprese collegate	0 €	0 €
c) Verso altri enti del Terzo settore	0 €	0 €
d) Verso altri	4.367 €	4.940 €
Totale	4.367 €	4.940 €
3. Altri titoli	0 €	0 €
Totale	4.367 €	4.940 €
Totale immobilizzazioni	336.003 €	349.128 €

C) Attivo circolante		
I - Rimanenze		
1. Materie prime, sussidiarie e di consumo	0 €	0 €
2. Prodotti in corso di lavorazione e semilavorati	0 €	0 €
3. Lavori in corso su ordinazione	0 €	0 €
4. Prodotti finiti e merci	412.117 €	300.514 €
5. Acconti	0 €	0 €
Totale	412.117 €	300.514 €
II - Crediti, con separata indicazione aggiuntiva, per ciascuna voce, degli importi esigibili oltre l'esercizio successivo		
1. Verso utenti e clienti	164.074 €	672.148 €
2. Verso associati e fondatori	0 €	0 €
3. Verso enti pubblici	0 €	0 €
4. Verso soggetti privati per contributi	321.000 €	190.543 €
5. Verso enti della stessa rete associativa	0 €	0 €
6. Verso altri enti del Terzo settore	0 €	0 €
7. Verso imprese controllate	0 €	0 €
8. Verso imprese collegate	0 €	0 €
9. Crediti tributari	7.709 €	10.997 €
10. Da 5 per mille	0 €	0 €
11. Imposte anticipate	0 €	0 €
12. Verso altri	19.317 €	3.008 €
Totale	512.100 €	876.697 €
III - Attività finanziarie che non costituiscono immobilizzazioni		
1. Partecipazioni in imprese controllate	0 €	0 €
2. Partecipazioni in imprese collegate	0 €	0 €
3. Altri titoli	3.851.724 €	467.102 €
Totale	3.851.724 €	467.102 €
IV - Disponibilità liquide		
1. Depositi bancari e postali	15.311.125 €	17.260.737 €
2. Assegni	0 €	0 €
3. Danaro e valori in cassa	8.596 €	14.326 €
Totale	15.319.721 €	17.275.063 €
Totale attivo circolante	20.095.663 €	18.919.375 €
D) Ratei e risconti attivi	75.760 €	9.055 €
Totale Attivo	20.507.425 €	19.277.559 €

Passivo	2023	2022
A) Patrimonio netto		
I - Fondo di dotazione dell'ente	224.659 €	224.659 €
II - Patrimonio vincolato		
1. Riserve statutarie	0	0 €
2. Riserve vincolate per decisione degli organi istituzionali	3.190.043 €	2.418.635 €
3. Riserve vincolate destinate da terzi	3.119.554 €	3.466.481 €
Totale	6.309.598 €	5.885.116 €
III - Patrimonio libero		
1. Riserve di utili o avanzi di gestione	3.844.958 €	4.242.797 €
2. Altre riserve	0 €	0 €
Totale	3.844.958 €	4.242.797 €
IV - Avanzo/disavanzo d'esercizio	8.693.853 €	7.443.789 €
Totale patrimonio netto	19.073.067 €	17.796.360 €

B) Fondi per rischi e oneri		
1. Per trattamento di quiescenza e obblighi simili	0 €	0 €
2. Per imposte, anche differite	0 €	0 €
3. Altri	112.423 €	105.000 €
Totale fondi per rischi e oneri	112.423 €	105.000 €
C) Trattamento di fine rapporto di lavoro subordinato	295.686 €	262.519 €
D) Debiti, con separata indicazione aggiuntiva, per ciascuna voce, degli importi esigibili oltre l'esercizio successivo		
1. Debiti verso banche	0 €	0 €
2. Debiti verso altri finanziatori	0 €	0 €
3. Debiti verso associati e fondatori per finanziamenti	0 €	0 €
4. Debiti verso enti della stessa rete associativa	0 €	0 €
5. Debiti per erogazioni liberali condizionate	0 €	0 €
6. Acconti	0 €	0 €
7. Debiti verso fornitori	559.745 €	694.384 €
8. Debiti verso imprese controllate e collegate	0 €	0 €
9. Debiti tributari	22.063 €	14.951 €
10. Debiti verso istituti di previdenza e di sicurezza sociale	26.072 €	25.881 €
11. Debiti verso dipendenti e collaboratori	49.607 €	52.763 €
12. Altri debiti	42.495 €	148.995 €
Totale debiti, con separata indicazione aggiuntiva, per ciascuna voce, degli importi esigibili oltre l'esercizio successivo	699.982 €	936.974 €
E) Ratei e risconti passivi	326.267 €	176.707 €
Totale Passivo	20.507.425 €	19.277.559 €

RENDICONTO GESTIONALE

Oneri e costi	2023	2022	Proventi e ricavi	2023	2022
A) Costi e oneri da attività di interesse generale			A) Ricavi, rendite e proventi da attività di interesse generale		
1. Materie prime, sussidiarie, di consumo e di merci	222.595 €	350.786 €	1. Proventi da quote associative e apporti dei fondatori	0 €	0 €
2. Servizi	1.163.817 €	1.202.308 €	2. Proventi dagli associati per attività mutuali	0 €	0 €
3. Godimento beni di terzi	49.640 €	48.733 €	3. Ricavi per prestazioni e cessioni ad associati e fondatori	0 €	0 €
4. Personale	588.986 €	605.500 €	4. Erogazioni liberali	7.321.632 €	6.399.248 €
5. Ammortamenti	63.897 €	184.188 €	5. Proventi del 5 per mille	5.401.047 €	5.286.315 €
6. Accantonamenti per rischi ed oneri	312.367 €	257.040 €	6. Contributi da soggetti privati	174.812 €	101.288 €
7. Oneri diversi di gestione	9.320.432 €	11.010.777 €	7. Ricavi per prestazioni e cessioni a terzi	0 €	0 €
8. Rimanenze iniziali	0 €	0 €	8. Contributi da enti pubblici	73.761 €	63.734 €
9. Accantonamento a riserva vincolata per decisione degli organi istituzionali	0 €	0 €	9. Proventi da contratti con enti pubblici	0 €	0 €
10. Utilizzo riserva vincolata per decisione degli organi istituzionali	-7.196.136 €	-8.735.787 €	10. Altri ricavi, rendite e proventi	97.384 €	512.859 €
			11. Rimanenze finali	0 €	0 €
Totale	4.525.598 €	4.923.547 €	Totale	13.068.636 €	12.363.443 €
Avanzo/disavanzo attività di interesse generale (+/-)			8.543.038 €		

B) Costi e oneri da attività diverse			B) Ricavi, rendite e proventi da attività diverse		
1. Materie prime, sussidiarie, di consumo e di merci	0 €	0 €	1. Ricavi per prestazioni e cessioni ad associati e fondatori	0 €	0 €
2. Servizi	0 €	0 €	2. Contributi da soggetti privati	0 €	0 €
3. Godimento beni di terzi	0 €	0 €	3. Ricavi per prestazioni e cessioni a terzi	0 €	0 €
4. Personale	0 €	0 €	4. Contributi da enti pubblici	0 €	0 €
5. Ammortamenti	0 €	0 €	5. Proventi da contratti con enti pubblici	0 €	0 €
6. Accantonamenti per rischi ed oneri	0 €	0 €	6. Altri ricavi, rendite e proventi	0 €	0 €
7. Oneri diversi di gestione	0 €	0 €	7. Rimanenze finali	0 €	0 €
8. Rimanenze iniziali	0 €	0 €			
Totale	0 €	0 €	Totale	0 €	0 €
Avanzo/disavanzo attività diverse (+/-)			0 €		
C) Costi e oneri da attività di raccolta fondi			C) Ricavi, rendite e proventi da attività di raccolta fondi		
1. Oneri per raccolte fondi abituali	0 €	0 €	1. Proventi da raccolte fondi abituali	0 €	0 €
2. Oneri per raccolte fondi occasionali	87.527 €	110.767 €	2. Proventi da raccolte fondi occasionali	301.956 €	285.975 €
3. Altri oneri	0 €	0 €	3. Altri proventi	0 €	0 €
Totale	87.527 €	110.767 €	Totale	301.956 €	285.975 €
Avanzo/disavanzo attività di raccolta fondi (+/-)			214.429 €		
D) Costi e oneri da attività finanziarie e patrimoniali			D) Ricavi, rendite e proventi da attività finanziarie e patrimoniali		
1. Su rapporti bancari	0 €	0 €	1. Da rapporti bancari	120.935 €	8.436 €
2. Su prestiti	0 €	0 €	2. Da altri investimenti finanziari	0 €	0 €
3. Da patrimonio edilizio	536 €	1.038 €	3. Da patrimonio edilizio	18.192 €	13.640 €
4. Da altri beni patrimoniali	0 €	0 €	4. Da altri beni patrimoniali	0 €	0 €
5. Accantonamenti per rischi ed oneri	0 €	0 €	5. Altri proventi	0 €	0 €
6. Altri oneri	0 €	0 €			
Totale	536 €	1.038 €	Totale	139.127 €	22.076 €
Avanzo/disavanzo attività finanziarie e patrimoniali (+/-)			138.591 €		
E) Costi e oneri di supporto generale			E) Proventi di supporto generale		
1. Materie prime, sussidiarie, di consumo e di merci	7.311 €	8.421 €	1. Proventi da distacco del personale	0 €	0 €
2. Servizi	81.779 €	72.728 €	2. Altri proventi di supporto generale	0 €	0 €
3. Godimento beni di terzi	1.204 €	999 €			
4. Personale	68.880 €	75.898 €			
5. Ammortamenti	4.660 €	5.665 €			
6. Accantonamenti per rischi ed oneri	0 €	0 €			
7. Altri oneri	5.645 €	5.137 €			
8. Accantonamento a riserva vincolata per decisione degli organi istituzionali	0 €	0 €			
9. Utilizzo riserva vincolata per decisione degli organi istituzionali	0 €	0 €			
Totale	169.479 €	168.850 €	Totale	0 €	0 €
Avanzo/disavanzo attività di supporto generale (+/-)			-169.479 €		
Totale oneri e costi	4.783.140 €	5.204.202 €	Totale proventi e ricavi	13.509.719 €	12.671.493 €
Avanzo/disavanzo d'esercizio prima delle imposte (+/-)			8.726.579 €		
			Imposte	32.726 €	23.503 €
Avanzo/disavanzo d'esercizio dopo le imposte (+/-)			8.693.853 €		

1. Informazioni generali sull'ente

Nome dell'Ente: **Fondazione dell'Ospedale Pediatrico Anna Meyer ETS**

Codice Fiscale: 94080470480

Forma giuridica e qualificazione ai sensi del codice del Terzo settore: Fondazione.

Nel corso dell'esercizio 2023 la Fondazione ha richiesto ed ottenuto con il nr. 20955 in data 02 ottobre 2023, l'iscrizione nel RUNTS, nella sezione ETS.

Indirizzo sede legale e operativa: Viale Pieraccini 24 – Firenze

Missione perseguita

La Fondazione Meyer **sostiene l'accoglienza**, la **cura** e il **benessere** del bambino e della famiglia in Ospedale.

La Fondazione investe nella **ricerca scientifica**, nell'**innovazione tecnologica**, nella **formazione** di tutti gli operatori della cura, requisiti essenziali e fondamentali per una appropriata assistenza in Ospedale.

I principi di **efficacia**, **efficienza** e **trasparenza** sono la base valoriale dell'azione globale della Fondazione dell'Ospedale Pediatrico Anna Meyer che:

- Dedica i suoi sforzi al **sostegno della ricerca** scientifica, investendo anche sul talento dei giovani e sulla collaborazione con altre realtà internazionali;
- Investe nel **continuo aggiornamento** della tecnologia e delle metodologie organizzative;
- Lavora per migliorare la qualità dell'accoglienza e del ricovero del neonato, del bambino, dell'adolescente e delle loro famiglie;
- Supporta **strategie di comunicazione** dell'attività globale del Meyer sul territorio regionale e nazionale;
- Tramite il Centro Studi sviluppa, promuove ed organizza **attività culturali** sul tema del bambino malato e della sua famiglia dal punto di vista fisico psicologico e sociale.

Attività di interesse generale di cui all'art. 2 richiamate nello statuto

La Fondazione si propone di svolgere opera di **supporto e/o sostegno istituzionale** dell'AOU MEYER, in particolare:

- Sostegno alle attività di **ricerca scientifica** (supporto allo sviluppo delle attività di ricerca sulle tematiche del bambino ospedalizzato e sugli aspetti legati a queste);
- Supporto all'impegno del Meyer per **migliorare la qualità** dell'accoglienza e dell'assistenza dei bambini e delle famiglie;
- Promozione della **cultura** della salute globale della persona malata;
- Sostegno alla **formazione del personale** del Meyer;
- **Raccolta fondi** e connessa attività di marketing, con l'organizzazione in proprio di iniziative orientate a tal fine nonché ogni attività prevista dal Codice del Terzo Settore e dallo Statuto, intendendosi comunque espressamente escluso l'esercizio di qualsivoglia attività riconducibile a quanto disposto dall'art. 106 del D.L. 1/9/1993 n. 385 "Testo Unico in Materia Bancaria e Creditizia";
- Sviluppo di **iniziative di radicamento** del Meyer sul territorio;
- Altre attività connesse al perseguimento delle finalità della Fondazione.

Sedi

Sede legale: Viale Pieraccini 24 - Firenze

La sede della Fondazione è ubicata all'interno dell'Ospedale Pediatrico Meyer.

Attività svolte

La Fondazione Meyer svolge la sua attività di raccolta fondi destinando **l'intera raccolta al sostegno dell'Ospedale Meyer**, dei suoi progetti e delle sue priorità. L'attività di raccolta fondi è articolata in varie campagne, eventi ed erogazioni ricevute da privati e imprese.

Fra queste donazioni risultano anche quelle raccolte all'Ufficio Donazioni presso lo **Shop Solidale** dell'Ospedale e attraverso il web per **gadget solidali** e **progetti**. Le donazioni in natura consistono principalmente in **immobili ricevuti in eredità**, **premi assicurativi**, **premi ineditati di concorsi**, **spazi pubblicitari**, **automezzi** e così via.

La devoluzione del **5x1000** da parte del Ministero, in base alle scelte dei contribuenti, continua ad essere un'importante voce del totale di raccolta fondi.

2. Dati sugli associati o sui fondatori e sulle attività svolte nei loro confronti

Il **14 luglio 2000** la Fondazione fu costituita alla presenza dell'allora Direttore Generale dell'Ospedale Meyer Dott. Paolo Bernabei.

Il patrimonio della Fondazione è inizialmente costituito dal quartiere di civile abitazione posto in Firenze, Via Masaccio n. 222. **Il valore dell'immobile è attualmente di 224.658,75 €.** La Fondazione Meyer è retta da un Consiglio di Amministrazione il cui Presidente è nominato dal Direttore Generale dell'Azienda Ospedaliero Universitaria Meyer, in base alle norme statutarie. **Le cariche di Presidente e di Consigliere d'Amministrazione sono svolte a titolo gratuito.**

Informazioni sulla partecipazione degli associati alla vita dell'ente

La Fondazione Meyer, per la sua natura, **non contempla associati** all'interno del suo organico ed è retta da un Presidente, un Consiglio di Amministrazione, da un collegio di Sindaci Revisori, da un Comitato dei Garanti assistiti da un Organo di Vigilanza.

Al **Prof. Gianpaolo Donzelli** è subentrato nel 2023 **Marco Carrai** nominato Presidente dalla Direzione Generale dell'Ospedale Pediatrico Meyer a partire dal 1° ottobre 2023.

Regime fiscale applicato

La Fondazione non esercita attività commerciale.

3. Criteri applicati nella valutazione delle voci del bilancio, nelle rettifiche di valore e nella conversione dei valori non espressi all'origine in moneta avente corso legale nello stato

Il bilancio è stato redatto conformemente a quanto previsto dal D.M. 5 marzo 2020 ed è composto dallo stato patrimoniale, dal rendiconto gestionale e dalla relazione di missione. I principi generali alla base della redazione del presente bilancio sono allineati a quanto previsto dal Principio contabile n. 35 e dai principi contabili generali, la valutazione delle voci di bilancio è, pertanto, fatta ispirandosi ai **criteri generali della prudenza e della competenza**, nella prospettiva della continuità dell'ente, nonché tenendo conto della prevalenza della sostanza sulla forma.

Nella redazione del bilancio si è tenuto conto dei proventi e degli oneri di competenza dell'esercizio, tenendo conto dei rischi e delle perdite anche se conosciuti successivamente alla chiusura dell'esercizio. Il bilancio è comparato con l'esercizio precedente e i principi contabili adottati sono descritti di seguito.

Si precisa che non è stato effettuato nessun accorpamento o eliminazione di voce rispetto al modello ministeriale, ma è stato fatto uno spostamento percentuale dai costi per servizi del supporto generale ai costi per servizi dell'attività di interesse generale, relativamente ai costi della mensa e di formazione per il personale.

3.1 illustrazione delle poste di bilancio

Attivo

B. Immobilizzazioni

I) Immobilizzazioni immateriali

Le immobilizzazioni immateriali sono iscritte al **costo di acquisto**, comprensivo degli **oneri accessori**, ed ammortizzate in funzione della loro prevista utilità futura. Gli ammortamenti vengono imputati direttamente a riduzione delle singole voci e vengono calcolati come segue:

Software 33,33%
Diritti d'autore 20%
Marchi 10%

II) Immobilizzazioni materiali

Le immobilizzazioni materiali sono iscritte al costo di acquisto, comprensivo degli oneri accessori e sono sistematicamente ammortizzate in ogni esercizio in relazione alla loro residua possibilità di utilizzazione.

Il fabbricato sito in Via Masaccio n. 222 costituente il fondo di dotazione dell'ente presente nella voce Terreni e Fabbricati non è oggetto di ammortamento. Gli ammortamenti vengono calcolati a partire dall'esercizio in cui il bene è entrato in funzione.

I coefficienti di ammortamento applicati sono i seguenti:

- **Immobilizzazione** di Scandicci 100%
- **Impianti e macchinari** 15%
- **Attrezzature** 20%
- **Altri beni:**
 - Mobili e Arredi 12%
 - Macchine Elettroniche per Ufficio 20%
 - Automezzi 20%

Si precisa che per i beni il cui costo di acquisto è pari od inferiore a 516,46 € viene applicata una percentuale di ammortamento del 100%.

Sulle immobilizzazioni non sono state effettuate né rivalutazioni né svalutazioni.

III) Immobilizzazioni finanziarie

Sono costituite dai **depositi cauzionali** così dettagliati:

Crediti Verso Altri	2023	2022
Depositi Cauzionali	Importo	Importo
Contratti Affitto	4.040 €	4.040 €
Contratto Carte Carburante	0 €	600 €
Contratti Telepass	300 €	300 €
UtENZE	27 €	0 €
Totale	4.367 €	4.940 €

C. Attivo circolante

I) Rimanenze

Le rimanenze sono costituite dagli **immobili ottenuti in eredità** e destinati alla vendita e sono state valutate prudenzialmente sulla base del valore catastale rivalutato.

Nel passivo è iscritto il fondo donazioni non monetizzate, fondo che si renderà disponibile al momento della cessione dell'immobile a fronte dell'introito in denaro.

La differenza tra il valore iscritto nell'attivo come rimanenze ed il fondo non monetizzato è dovuto al fatto che per una eredità era stata intrapresa nel 2022 dagli eredi, azione legale e per la quale siamo in attesa della stipula dell'atto transattivo notarile per la restituzione degli immobili oggetto di controversia dal valore complessivo pari a 35.790,30 €.

Si fa presente che per l'altra eredità già oggetto di controversia nell'esercizio 2022 in data 13.09.2023 si è giunti all'atto transattivo.

Le altre giacenze di magazzino consistono sostanzialmente in materiale promozionale, pubblicazioni, gadget, la cui caducità è ragionevolmente presumibile alla fine dell'esercizio. Per tale motivo, in continuità con i criteri precedentemente adottati, è prudenzialmente iscritto un fondo di svalutazione pari all'importo complessivo.

Nel prospetto sottostante vengono messi in evidenza gli immobili ricevuti in eredità e quelli venduti durante l'anno che hanno liberato per 19.522,44 € la riserva costituita tra le poste del netto:

Immobilizzazione/Terreno	Comune	% Possesso	Saldo iniziale 01/01/2023	Venduti 2023 / Rilascio Fondo non monetizzato	Acquisiti 2023	Rimanenza 31/12/2023
Immobilizzazione	URBANIA	100,00%	16.919 €			16.919 €
Immobilizzazione	BIBBONA	100,00%	19.522 €	19.522 €		0 €
Immobilizzazione	FIRENZE	25,00%	27.982 €			27.982 €
Immobilizzazione	FIRENZE	25,00%	1.415 €			1.415 €
Terreno	FIRENZE	25,00%	58 €			58 €
Terreno	FIRENZE	5/72	2 €			2 €
Immobilizzazione	MONTEVARCHI	100,00%	82.968 €			82.968 €
Immobilizzazione	MONTEVARCHI	100,00%	7.614 €			7.614 €
Immobilizzazione	PRATO	33,33%	26.243 €			26.243 €
Immobilizzazione	PRATO	33,33%	987 €			987 €
Immobilizzazione	PRATO	33,33%	4.772 €			4.772 €
Immobilizzazione	FIRENZE	100,00%			177.000 €	177.000 €
Immobilizzazione	EMPOLI	33,33%			12.472 €	12.472 €
Immobilizzazione	EMPOLI	33,33%			17.895 €	17.895 €
Proprietà per le quali è costituito il fondo donazioni non monetizzate			188.482 €	19.522 €	207.367 €	376.327 €
Immobilizzazione	MONTEVARCHI	50,00%	35.790 €			35.790 €
Immobilizzazione	PRATO	66,66%	62.031 €	62.031 €		0 €
Immobilizzazione	PRATO	66,66%	14.211 €	14.211 €		0 €
Proprietà oggetto di controversia legale da cedersi agli eredi			112.031 €	76.241 €	0 €	35.790 €
Totale			300.514 €	95.764 €	207.367 €	412.117 €

III) Crediti

I crediti sono esposti al loro presunto valore di realizzo che corrisponde al valore nominale e sono così costituiti:

Crediti	2023	2022
1. Verso utenti e clienti	164.074 €	672.148 €
Crediti Eredità	149.905 €	647.967 €
Donazioni imputate per Valuta	10.876 €	12.762 €
Altro	3.294 €	11.419 €
4. Verso soggetti privati per contributi	321.000 €	190.543 €
Crediti per contributi da altri Enti e Fondazioni	321.000 €	190.543 €

9. Crediti Tributari	7.709 €	10.997 €
Crediti Ritenute Acconto	369 €	564 €
Crediti Ires	0 €	434 €
Erario C/Crediti Imposta	0 €	8.537 €
Crediti Dichiarazione Redditi Eredità	4.201 €	1.462 €
Crediti Ritenute TFR Dipendenti	3.139 €	0 €
12. Verso Altri	19.317 €	3.008 €
Credito V/Poste Italiane	11.578 €	0 €
Affitto Fondo Dotazione e Affitti Immobili in Eredità da Incassare	4.084 €	0 €
Fornitori C/Anticipi	2.925 €	0 €
Fornitori C/Note di Credito da Ricevere	351 €	2.989 €
Altro	379 €	20 €
Totale	512.100 €	876.697 €

I crediti verso gli utenti sono diminuiti in seguito all'incasso avvenuto nel corso dell'esercizio 2023, sia di eredità conseguite nell'esercizio 2022, sia per il fatto che le eredità del 2023 sono state incassate nell'esercizio stesso del conseguimento.

I crediti verso soggetti privati per contributi sono relativi a partite da incassare nel 2024 relative a contributi stanziati nel 2023 da Banca d'Italia per 246.000,00 € e Beneficentia Stiftung per 75.000,00 €.

I crediti tributari sono diminuiti conseguentemente alla mancata spettanza dei crediti per investimenti pubblicitari, in quanto la Fondazione nel corso dell'esercizio 2023 non ha avuto un incremento di tali spese rispetto all'esercizio precedente.

L'incremento dei crediti verso altri è dovuto soprattutto a un doppio addebito effettuato dal Poste Italiane per errate spese postali non di nostra competenza, incassato nell'esercizio 2024 ed al credito vantato per gli affitti da riscuotere su immobili ricevuti in eredità nel corso dell'esercizio.

III) Attività finanziarie che non costituiscono immobilizzazioni

Sono costituite dall'ammontare dei titoli ereditati negli esercizi precedenti e nell'esercizio in corso oltre all'acquisto di certificati di deposito per 3.000.000,00 € scaduti a gennaio del 2024, che hanno reso alla Fondazione 54.328,68 € di interessi attivi netti. I titoli sono stati valutati al valore di acquisto essendo lo stesso inferiore al valore di mercato.

Nel seguente prospetto troviamo il dettaglio della voce:

Attività Finanziarie	2023	2022
Altri titoli	3.851.724 €	467.102 €
3. Altri titoli	3.851.724 €	467.102 €

C/deposito Presso	Dettaglio Depositi	Importo
Poste Italiane	Lehman Bros	1 €
	Fondi d'investimento	172.467 €
Monte Dei Paschi di Siena	Titoli Obbligazionari	342.698 €
	Titoli Azionari e Derivati	336.557 €
	Certificati Deposito	3.000.000 €
Credit Agricole		
Totale		3.851.724 €

IV) Disponibilità liquide

Le disponibilità liquide sono iscritte al valore nominale, e sono costituite da **somme in giacenza sui conti bancari e postali**, oltre alle **disponibilità di cassa** alla data di chiusura dell'esercizio. La voce è così composta:

Disponibilità Liquide	2023	2022
1. Depositi bancari e postali	15.311.125 €	17.260.737 €
Mps Cc	208.829 €	177.047 €
Posta Cc	234.512 €	41.572 €
Paypal Cc	82.144 €	121.437 €
Cambiano Cc	1.236.335 €	1.091.400 €
Cambiano C/Deposito	3.000.000 €	0 €
Credit Agricole Cc	6.496.670 €	7.724.653 €
Credit Agricole C/Deposito Vincolato	209.509 €	209.998 €
Intesa San Paolo Cc	3.538.536 €	7.860.559 €
Banca Sella Cc	293.976 €	34.070 €
BCC Alta Toscana Comunione Ereditaria	10.615 €	0 €
3. Danaro e Valori in Cassa	8.596 €	14.326 €
Cassa Contanti	1.299 €	656 €
Cassa Buoni e Voucher	7.297 €	13.670 €
Totale	15.319.721 €	17.275.063 €

Si precisa che la Fondazione ha aperto nell'aprile 2023 un c/deposito per 3.000.000,00 € a sei mesi, rinnovato per altri sei mesi, che nel corso del 2023 ha realizzato interessi netti per 33.391,23 € e maturato ratei attivi per 12.955,07 €.

Per quanto riguarda la cassa buoni Voucher pari a 7.297,06 € trattasi del residuo dei buoni Decathlon donati dal Monte dei Paschi di Siena come premi inesitati secondo regolamento concorso a premi pubblico per 6.691,98 € e di buoni Coop per 605,08 € donati sempre a seguito di premi inesitati da Beltrame Group Spa.

D. Ratei e Risconti attivi

I ratei e risconti sono stati calcolati sulla base del **principio della competenza**, mediante la ripartizione dei costi e/o ricavi comuni a due esercizi.

Passivo

A. Patrimonio netto

È costituito da:

1) Fondo di dotazione dell'ente

Trattasi del valore di quanto conferito in sede di costituzione della Fondazione, ovvero dall'immobile sito in Firenze, Via Masaccio n. 222 che fu donato dall'AOU MEYER (Atto del 14/7/2000 Notaio Piccinini Rep. 51551 Fascicolo 19985).

2) Patrimonio Vincolato

È costituito dalle **riserve vincolate** per decisione degli organi istituzionali o dei terzi.

3) Patrimonio libero

È costituito dal **risultato gestionale** degli esercizi precedenti.

Questo Patrimonio ha la caratteristica di essere libero da vincoli specifici e quindi può essere liberamente utilizzato per il perseguimento delle finalità istituzionali.

4) Avanzo di esercizio

Rappresenta l'**eccedenza dei proventi e ricavi** rispetto agli oneri e costi dell'esercizio contabilizzati come tali secondo il principio della competenza economica.

B. Fondi per Rischi e oneri

B. Fondi per Rischi e oneri	Valore di INIZIO ESERCIZIO	Utilizzi 2023	Accantonamento 2023	Valore di FINE ESERCIZIO
Fondo Rischi e Oneri Futuri	105.000 €	97.577 €	105.000 €	112.423 €
Totale	105.000 €	97.577 €	105.000 €	112.423 €

Trattasi del residuo del fondo costituito in seguito alla delibera del CDA del 28 ottobre 2022, relativo alle premialità dei dipendenti di competenza dell'esercizio 2022, oltre all'accantonamento pari a 105.000,00 € dell'esercizio in corso così come da comunicazione del Presidente del 20 dicembre 2023 approvata dal Consiglio entro il 31 dicembre e successivamente ratificata nella seduta del 15 marzo 2024.

Si fa presente che, sulla base del modello elaborato dal consulente incaricato, manca la determinazione di alcuni elementi relativi alla valutazione delle prestazioni dei dipendenti per cui non abbiamo al 31 dicembre 2023 la definizione dell'importo relativo alla premialità spettante a ciascun di essi.

C. Trattamento di fine rapporto di lavoro subordinato

Il TFR è stato calcolato conformemente a quanto previsto dall'art. 2120 del Codice Civile, tenuto conto delle disposizioni legislative e delle specificità dei contratti e delle categorie professionali, e comprende le quote annue maturate e le rivalutazioni effettuate sulla base dei coefficienti ISTAT.

L'ammontare del fondo rappresenta il **debito certo nei confronti dei lavoratori dipendenti** alla data di chiusura del bilancio ed è così costituito:

Movimentazione TFR	Valore di INIZIO ESERCIZIO	Utilizzi	Accantonamento 2023	Valore di FINE ESERCIZIO
Fondo T.F.R.	262.519 €	370 €	33.537 €	295.686 €
Totale	262.519 €	370 €	33.537 €	295.686 €

L'utilizzo del Fondo TFR è dovuto alle dimissioni di un dipendente assunto nello stesso anno. Un dipendente ha optato per un **fondo integrativo** nel quale la Fondazione effettua versamenti trimestralmente. Il totale complessivamente accantonato al 31 dicembre 2023 è rappresentato dalla tabella sottostante:

Movimentazione Fondo Integrativo TFR	Valore di INIZIO ESERCIZIO	Utilizzi	Accantonamento 2023	Valore di FINE ESERCIZIO
Fondo Integrativo T.F.R.	27.056 €	0 €	1.942 €	28.998 €
Totale	27.056 €	0 €	1.942 €	28.998 €

D. Debiti

I debiti sono rilevati al loro valore nominale e sono suddivisi tra:

1) Debiti verso fornitori

Accoglie il saldo dei debiti verso i fornitori al 31 dicembre 2023 e corrisponde alle **fatture ancora da pagare** alla fine dell'esercizio e le **fatture da ricevere**, relative ad acquisti di beni o prestazioni di servizi acquisiti nell'esercizio 2023 e per i quali non è pervenuta alla fine dell'anno la fattura:

Debiti Verso Fornitori	2023	2022
Fornitori Nazionali	476.879 €	607.389 €
Fornitori per Fatture da Ricevere	82.865 €	86.995 €
Totale	559.745 €	694.384 €

2) Debiti tributari

Accoglie il saldo dei debiti per le **ritenute dipendenti e lavoratori autonomi** regolarmente versato il 16 gennaio 2024, oltre ai debiti per le imposte dell'esercizio calcolate sulla base della normativa vigente:

Debiti Tributari	2023	2022
Erario C/Ires a Saldo	901 €	0 €
Regioni C/Irap a Saldo	8.322 €	510 €
Erario C/Ritenute Autonomi	1.139 €	2.094 €
Erario C/Ritenute Dipendenti	11.702 €	10.109 €
Erario C/Ritenute Tfr Dipendenti	0 €	2.238 €
Totale	22.063 €	14.951 €

3) Debiti verso istituti di previdenza e sicurezza sociale

La voce accoglie i debiti verso Inps, INPGI ed Inail:

Debiti verso Istituti di Previdenza e di Sicurezza sociale	2023	2022
Inps C/Contributi Dipendenti	24.418 €	24.419 €
INPGI C/Contributi giornaliste	1.412 €	1.412 €
Inail C/Premi Assicurativi	243 €	49 €
Totale	26.072 €	25.881 €

4) Debiti verso dipendenti e collaboratori

Accoglie il debito relativo agli stipendi del mese di dicembre liquidato a gennaio 2024 e il rateo ferie e permessi:

Debiti Verso Dipendenti e Collaboratori	2023	2022
Dipendenti C/Retribuzioni	32.409 €	33.354 €
Dipendenti C/Ferie e Rol Maturati	17.198 €	19.409 €
Totale	49.607 €	52.763 €

5) Altri debiti

Accoglie i debiti verso le eredità e debiti vari così dettagliati:

Altri Debiti	2023	2022
Debiti Eredità	38.553 €	144.692 €
Depositi Cauzionali Affitti	3.300 €	3.300 €
Debiti Tim per Acquisto Cellulari a Rate	0 €	389 €
Debiti V/Fondo Integrativo Tfr	605 €	615 €
Debiti Vari	38 €	0 €
Totale	42.495 €	148.995 €

La diminuzione della voce è dovuta principalmente alla conclusione di una delle due controversie legali instauratesi nel corso dell'esercizio 2022, in seguito a lasciti testamentari

E. Ratei e risconti passivi

I ratei e risconti sono stati calcolati sulla base del principio della competenza, mediante la ripartizione dei costi e/o ricavi comuni a due esercizi.

Proventi e oneri

I proventi e gli oneri vengono rappresentati nel Rendiconto della Gestione in base alla loro **competenza economica**, cioè nell'esercizio in cui gli stessi hanno trovato giustificazione economica.

Imposte sul reddito

Le imposte correnti sono determinate secondo le aliquote e le norme vigenti. La Fondazione non svolgendo attività commerciale, calcola l'imposta Ires sui **redditi da fabbricati**, e l'imposta Irap in base al metodo "retributivo" che determina il **valore della produzione** in base alla sommatoria delle retribuzioni spettanti a dipendenti e collaboratori ed alle prestazioni occasionali.

4. Immobilizzazioni

Di seguito il prospetto che mette in evidenza le variazioni delle immobilizzazioni materiali ed immateriali:

IMMOBILIZZAZIONI MATERIALI E IMMATERIALI

Descrizione	Valore storico di acquisto al 31/12/2022	Fondo Amm.to al 31/12/2022	Valore di bilancio 31/12/2022	Acquisti 2023	Cessioni 2023	Valore storico di acquisto al 31/12/2023	Amm.to al 31/12/2023	Fondo Amm.to al 31/12/2023	Valore di bilancio 31/12/2023
Spese Impianto e ampliamento	1.035 €	1.035 €	0 €	0 €	0 €	1.035 €	0 €	1.035 €	0 €
Diritti d'autore	6.000 €	1.200 €	4.800 €	0 €	0 €	6.000 €	1.200 €	2.400 €	3.600 €
Software	112.897 €	110.358 €	2.539 €	0 €	0 €	112.897 €	1.319 €	111.677 €	1.220 €
Registrazione Marchi	0 €	0 €	0 €	8.311 €	0 €	8.311 €	831 €	831 €	7.480 €
Immateriali	119.932 €	112.593 €	7.339 €	8.311 €	0 €	128.243 €	3.350 €	115.943 €	12.300 €
Fabbricati non strumentali	379.859 €	155.201 €	224.659 €	37.580 €	0 €	417.439 €	37.580 €	192.780 €	224.659 €
Impianti e macchinari	31.449 €	23.426 €	8.023 €	0 €	0 €	31.449 €	2.851 €	26.277 €	5.173 €
Attrezzature	15.419 €	14.199 €	1.220 €	1.359 €	0 €	16.778 €	834 €	15.033 €	1.745 €
Altri beni	426.727 €	192.825 €	233.902 €	38.939 €	0 €	465.666 €	41.265 €	234.090 €	231.576 €
Mobili e arredi	357.127 €	284.086 €	73.041 €	0 €	0 €	357.127 €	14.902 €	298.988 €	58.138 €
Macchine elettroniche ufficio	38.348 €	33.741 €	4.607 €	595 €	1.332 €	37.611 €	1.474 €	34.815 €	2.795 €
Automezzi	50.736 €	25.437 €	25.300 €	13.777 €	8.830 €	55.683 €	7.566 €	28.858 €	26.826 €
Totale Altri beni	446.211 €	343.264 €	102.947 €	14.373 €	10.163 €	450.421 €	23.942 €	362.662 €	87.759 €
Materiali	872.939 €	536.089 €	336.849 €	53.311 €	10.163 €	916.087 €	65.207 €	596.752 €	319.335 €
Totale	992.871 €	648.683 €	344.188 €	61.622 €	10.163 €	1.044.330 €	68.557 €	712.695 €	331.636 €

Immobilizzazioni immateriali

Gli acquisti si riferiscono alla registrazione dei marchi ammortizzati in 10 anni in base alla loro naturale scadenza;

Immobilizzazioni materiali

Gli acquisti si riferiscono a:

- **Immobilizzazione ereditata**, inserito in bilancio tra le immobilizzazioni in quanto, per volontà del de cuius, deve essere destinato all'accoglienza delle famiglie dei bambini ricoverati all'Ospedale Meyer;
- **Automezzi** acquisiti da lasciti testamentari;
- **Nuovo Iphone**;
- **Accessori attrezzatura** per eventi.

Le **cessioni** invece si riferiscono a un automezzo e a un cellulare.
La Fondazione non ha effettuato alcuna rivalutazione sui beni ammortizzabili.

5. Costi di impianto e di ampliamento

La voce è **completamente ammortizzata** e si riferisce ai costi per la variazione dello statuto.

6. Crediti e debiti di durata residua superiore a 5 anni e debiti assistiti da garanzie reali su beni sociali

Non si evidenziano crediti e debiti di durata residua superiore a 5 anni e debiti assistiti da garanzie reali su beni sociali.

7. Ratei e risconti attivi e passivi ed altri fondi

I ratei e risconti attivi sono così costituiti:

D) Ratei e Risconti Attivi	2023	2022
Ratei attivi	62.147 €	1.438 €
Ratei Attivi Banche	62.147 €	1.438 €
Risconti Attivi	13.612 €	7.617 €
Canoni Software e domini internet	1.440 €	1.879 €
Quote iscrizione eventi e formazione	1.040 €	100 €
Quote canoni pubblicitari	4.533 €	2.310 €
Polizze assicurative	5.955 €	2.886 €
Quote spese condominiali	201 €	0 €
Bolli automezzi	331 €	330 €
Canoni noleggio	113 €	113 €
Totale	75.760 €	9.055 €

Di seguito sono messi in evidenza le variazioni dell'esercizio:

Movimenti RATEI E RISCONTI ATTIVI	Valore di INIZIO ESERCIZIO	VARIAZIONE nell'esercizio	Valore di FINE ESERCIZIO
Ratei attivi	1.438 €	60.709 €	62.147 €
Risconti attivi	7.617 €	5.995 €	13.612 €
Totale	9.055 €	66.704 €	75.760 €

L'incremento dei ratei è dovuto principalmente alla maturazione degli interessi attivi sui certificati di deposito e sul conto vincolato a sei mesi, meglio dettagliati nei paragrafi delle attività finanziarie e delle disponibilità liquide.

I **ratei e risconti passivi** sono così dettagliati:

E) Ratei e Risconti Passivi	2023	2022
Ratei Passivi	306 €	0 €
Bolli Auto	306 €	0 €
Risconti Passivi	325.961 €	176.707 €
Donazione in Natura di Polizza Assicurativa	4.961 €	1.895 €
Contributi da Altri Enti	321.000 €	174.812 €
Totale	326.267 €	176.707 €

I Contributi da altri Enti si riferiscono a importi deliberati nel corso del 2023, ma la cui rendicontazione sarà effettuata nell'anno 2024 a copertura di costi del prossimo esercizio amministrativo.

Di seguito le **variazioni dell'esercizio**:

Movimenti RATEI E RISCONTI PASSIVI	Valore di INIZIO ESERCIZIO	VARIAZIONE nell'esercizio	Valore di FINE ESERCIZIO
Ratei Passivi	0 €	306 €	306 €
Risconti Passivi	176.707 €	149.254 €	325.961 €
TOTALE	176.707 €	149.560 €	326.267 €

8. Patrimonio netto

Nel prospetto sottostante vengono messe in evidenza le **movimentazioni** del patrimonio netto:

Movimenti PATRIMONIO NETTO	Valore di inizio esercizio	Incrementi	Decrementi	Valore di fine esercizio
FONDO DI DOTAZIONE DELL'ENTE	224.659 €	0 €	0 €	224.659 €
PATRIMONIO VINCOLATO				
Riserve statutarie	0 €	0 €	0 €	0 €
Riserve vincolate per decisione degli organi istituzionali	2.230.153 €	2.493.385 €	1.909.821 €	2.813.716 €
Riserva fondi 5x1000 vincolati da organi istituzionali	0 €	5.286.315 €	5.286.315 €	0 €
Riserva fondo donazioni non monetizzate vincolato da organi istituzionali	188.482 €	207.367 €	19.522 €	376.327 €
Riserve vincolate per decisione degli organi istituzionali	2.418.635 €	7.987.067 €	7.215.658 €	3.190.043 €
Riserve vincolate destinate da terzi	3.466.481 €	1.591.327 €	1.938.253 €	3.119.554 €
Totale PATRIMONIO VINCOLATO	5.885.116 €	9.578.394 €	9.153.912 €	6.309.598 €
PATRIMONIO LIBERO				
Riserve di utili o avanzi di gestione	4.242.797 €	2.082.162 €	2.480.000 €	3.844.958 €
Altre riserve	0 €	0 €	0 €	0 €
Totale PATRIMONIO LIBERO	4.242.797 €	2.082.162 €	2.480.000 €	3.844.958 €
AVANZO/DISAVANZO D'ESERCIZIO	7.443.789 €	8.693.853 €	7.443.789 €	8.693.853 €
Totale Patrimonio Netto	17.796.360 €	20.354.408 €	19.077.700 €	19.073.067 €

In forma grafica la **composizione del patrimonio netto** è così rappresentata:

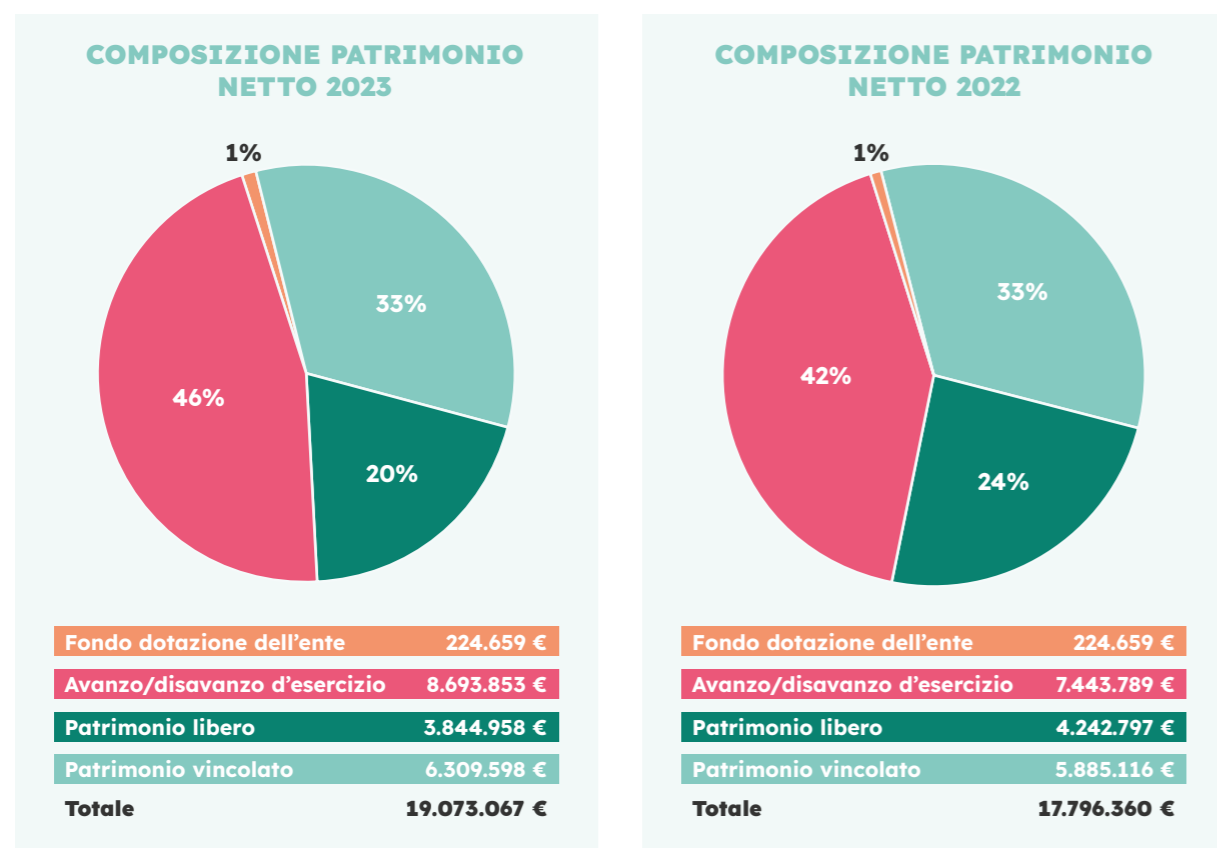

Analizzando le singole voci che compongono il patrimonio netto abbiamo:

1) Fondo di dotazione dell'ente

Pari a 224.658,75 € costituito dal valore di quanto conferito in sede di costituzione della Fondazione, ovvero dall'immobile sito in Firenze, Via Masaccio n. 222;

2) Riserve vincolate per decisione degli organi istituzionali:

L' **incremento** è dato:

- Dalla **destinazione** delle riserve libere a vincoli specifici come da delibere del 28/06 e del 20/12 per 2.480.000,00 €;
- Dal **rilascio** della riserva fondo donazioni non monetizzate, deliberata nel corso dei CDA successivi agli atti di vendita;
- Dalla **riserva Fondi 5x1000** vincolata per decisioni degli organi istituzionali, trattasi della parte del 5x1000 non speso lo scorso anno che il CDA, in sede di destinazione dell'utile dell'esercizio 2022, deliberò di destinare ad una riserva specifica per 5.286.314,50€;
- Dall'**accantonamento** a riserva Fondo donazioni non monetizzate pari al valore degli immobili acquisiti in eredità nel corso dell'esercizio 2023 (vedi prospetto "Rimanenze").

Riserve vincolate per decisione degli organi istituzionali	Incremento
Destinazione riserve libere a vincoli specifici	2.480.000 €
Rilascio riserva fondo non monetizzato per vendita immobili	13.385 €
Riserva fondi 5x1000 vincolati da organi istituzionali	
Destinazione risultato d'esercizio	5.286.315 €
Riserva fondo non monetizzato vincolato da organi istituzionali	
Accantonamenti per acquisizioni immobili derivanti da eredità	207.367 €
Totale	7.987.067 €

Il **decremento** è dato:

- Dall'**utilizzo delle riserve** nel corso dell'esercizio per 7.196.135,71 € per realizzare le azioni programmate dagli organi istituzionali, come riportato nell'attività di interesse generale al punto 10 del rendiconto gestionale;
- Dall'aver **liberato la riserva** fondo donazioni non monetizzate relativa agli immobili in eredità ceduti in corso d'anno così come rappresentato nella tabella del prospetto "Rimanenze".

Riserve vincolate per decisione degli organi istituzionali	Decremento
Utilizzo Riserve per progetti realizzati nell'anno	1.909.821 €
Riserva fondi 5x1000 vincolati da organi istituzionali	
Utilizzo Riserve 5x1000 per progetti realizzati nell'anno	5.286.315 €
Riserva fondo donazioni non monetizzate vincolato da organi istituzionali	
Rilascio a riserve disponibili per vendita immobili	19.522 €
Totale	7.215.658 €

3) Riserve vincolate per decisioni di terzi

Trattasi della riserva formatasi in seguito ai vincoli posti da parte di terzi alle donazioni effettuate, nel corso dell'esercizio ha subito le seguenti variazioni:

Riserve vincolate da Terzi	Incremento
Destinazione risultato d'esercizio	81.450 €
Donazioni dell'anno con finalità imposta dal donatore per progetti non realizzati	1.509.877 €
Totale	1.591.327 €

Riserve vincolate da Terzi	Decremento
Utilizzo raccolta vincolata dell'anno	1.192.674 €
Utilizzo riserve per progetti realizzati nell'anno	745.579 €
Totale	1.938.253 €

Sulla base di quanto stabilito nell'OIC 35 le erogazioni liberali di terzi finalizzate vengono **accantonate nel patrimonio** e poi **liberate in corso d'anno** ed imputate nel rendiconto gestionale al momento del realizzarsi del vincolo.

Come risulta dalla tabella soprastante **l'incremento è dato dalle erogazioni liberali vincolate dell'anno**, oltre a una parte della destinazione del risultato d'esercizio dello scorso anno, relativo agli eventi di raccolta fondi occasionali finalizzati, esattamente per 20.333,15 € alla play-therapy e 61.117,14 € alla cardiologia.

Per quanto riguarda i **decrementi derivano dal soddisfarsi del vincolo** imposto dal donatore per progetti realizzati nell'anno utilizzando risorse sia relative a erogazioni effettuate nell'anno che negli anni precedenti.

4) Riserve di utili

Costituiscono il **patrimonio libero della Fondazione**.

Le variazioni derivano dall' accantonamento degli utili e dal rilascio della riserva fondi donazioni non monetizzate, mentre i decrementi dalla destinazione data dal CDA per vincoli specifici come evidenziato nei sottostanti prospetti:

Riserve libere	Incremento
Destinazione risultato d'esercizio	2.076.024 €
Rilascio riserva fondo no monetizzato per vendita immobili	6.138 €
Totale	2.082.162 €

Riserve libere	Decremento
Destinazione riserve libere a vincoli specifici	2.480.000 €
Totale	2.480.000 €

Di seguito il prospetto che evidenzia l'origine dei fondi e la possibilità di utilizzo:

Movimenti PATRIMONIO NETTO	Importo	Origine Natura	Possibilità di utilizzo	Utilizzi eseguiti nel 2023	Utilizzi eseguiti nel 2022	Utilizzi eseguiti nel 2021
FONDO DI DOTAZIONE DELL'ENTE	224.659 €	Costituzione	no	0 €	0 €	0 €
PATRIMONIO VINCOLATO						
Riserve statutarie	0 €			0 €	0 €	0 €
Riserve vincolate per decisione degli organi istituzionali	2.813.716 €	Avanzi di gestione liberi e rilascio riserva non monetizzata vincolata	Realizzo del vincolo	1.909.821 €	2.000.494 €	1.635.638 €
Riserva fondi 5x1000 vincolati da organi istituzionali	0 €	Delibera Cda per accantonamento 5x1000	Realizzo del vincolo	5.286.315 €	6.735.293 €	5.923.720 €

Riserva fondo donazioni non monetizzate vincolato da organi istituzionali	376.327 €	Da accantonamento	Vendita immobile	19.522 €	420.870 €	329.883 €
Riserve vincolate destinate da terzi	3.119.554 €	Da erogazioni di terzi	Realizzo del vincolo	1.938.253 €	2.000.076 €	2.244.017 €
Totale PATRIMONIO VINCOLATO	6.309.598 €			9.153.912 €	11.156.733 €	10.133.258 €
PATRIMONIO LIBERO						
Riserve di utili o avanzi di gestione	3.844.958 €	Avanzi di gestione liberi e rilascio riserva non monetizzata libera	Destinazione a vincoli o copertura perdite	2.480.000 €	1.454.804 €	0 €
Altre riserve	0 €			0 €	0 €	0 €
Totale PATRIMONIO LIBERO	3.844.958 €			2.480.000 €	1.454.804 €	0 €
Totale	10.379.215 €			11.633.912 €	12.611.537 €	10.133.258 €

9. Indicazione degli impegni di spesa o di reinvestimento di fondi o contributi ricevuti con finalità specifiche

Si evidenzia l'**impegno di spesa** diretto a sostenere la progettualità dell'Ospedale 2024 pari a un importo stimato in budget per 11.567.000,00 €.

10. Descrizione debiti per erogazioni liberali condizionate

La Fondazione **non ha ricevuto** erogazioni liberali condizionate.

11. Analisi principali componenti del rendiconto gestionale

Il rendiconto gestionale è suddiviso per **settori di attività** in osservanza a quanto previsto dal D.M. 5 marzo 2020, in particolare la Fondazione esercita le seguenti aree di attività:

- Attività di **interesse generale**;
- Attività **raccolta fondi** occasionale;
- Attività **finanziaria** e **patrimoniale**;
- Attività di **supporto** generale.

In particolare la Fondazione non esercita attività strumentali ed accessorie ai sensi dell'art.6.

Introiti

ATTIVITÀ DI INTERESSE GENERALE

EROGAZIONI

La voce di bilancio relativa alle erogazioni è così dettagliata:

Erogazioni liberali	2023	2022
Proventi donazioni libere	5.381.104 €	4.357.959 €
Proventi donazioni vincolate anno corrente	1.194.949 €	1.064.041 €
Proventi donazioni vincolate anni precedenti	745.579 €	977.248 €
Totale	7.321.632 €	6.399.248 €

Per quanto riguarda le donazioni effettivamente ricevute nell'anno si rimanda al paragrafo delle erogazioni liberali.

PROVENTI DEL 5X1000

La voce di bilancio relativa è così dettagliata:

Proventi 5X1000	2023	2022
Proventi 5x1000	5.401.047 €	5.286.315 €
Totale	5.401.047 €	5.286.315 €

Si sottolinea che rispetto allo scorso anno si è avuto un incremento di 114.732,38 €.

CONTRIBUTI

La voce di bilancio relativa a contributi è così dettagliata:

CONTRIBUTI	2023	2022
6) Contributi da Soggetti Privati	174.812 €	101.288 €
Fondazione C.R.F.	0 €	10.556 €
Intesa San Paolo Tramite Fondazione Cesvi	0 €	90.732 €
Fondazione Mediolanum Onlus	154.812 €	0 €
Beneficentia Stiftung	20.000 €	0 €
8) Contributi da Enti Pubblici	73.761 €	63.734 €
Ministero del Lavoro e delle Politiche Sociali	73.761 €	63.734 €
Totale	248.572 €	165.022 €

ALTRI RICAVI RENDITE E PROVENTI

Gli altri ricavi dell'attività di interesse generale sono così suddivisi:

Altri ricavi rendite e proventi	2023	2022
Plusvalenze da Alienazione Beni	73.793 €	478.075 €
Sopravvenienze Attive	15.437 €	22.475 €
Contributi Erariali in C/Esercizio	- €	8.537 €
Rimborsi Assicurativi	3.809 €	3.647 €
Altro	4.345 €	125 €
Totale	97.384 €	512.859 €

Per quanto riguarda le plusvalenze si riferiscono alla vendita nell'esercizio 2023 degli immobili ricevuti in eredità. I valori delle plusvalenze derivano dalle differenze tra il prezzo di vendita degli immobili e quanto valorizzato prudenzialmente in bilancio sulla base della rendita catastale. La diminuzione è dovuta ad una sola vendita nell'esercizio 2023, rispetto all'esercizio precedente.

Le sopravvenienze sono costituite da:

Sopravvenienze Attive	2023	2022
Differenze realizzo crediti eredità	10.124 €	9.411 €
Maggior credito imposta pubblicità	5.134 €	8.065 €
Altro	180 €	4.999 €
Totale	15.437 €	22.475 €

RACCOLTE FONDI

Le raccolte fondi sono meglio dettagliate al punto 24 della presente relazione di missione.

ATTIVITÀ FINANZIARIA E PATRIMONIALE

Per quanto riguarda l'attività finanziaria e patrimoniale della Fondazione, gli introiti sono costituiti da:

Ricavi Rendite e Proventi da Attività Finanziarie e Patrimoniali	2023	2022
1. Da rapporti bancari	120.935 €	8.436 €
Interessi attivi su titoli	55.857 €	6.975 €
Interessi attivi bancari	65.078 €	1.461 €
3. Da patrimonio edilizio	18.192 €	13.640 €
Proventi affitti attivi	18.192 €	13.640 €
Totale	139.127 €	22.076 €

I proventi finanziari sono aumentati rispetto allo scorso anno conseguentemente all'acquisizione dei certificati di deposito e all'accensione del deposito vincolato. Gli affitti sono relativi al contratto di locazione dell'immobile in Via Masaccio n. 222 ricevuto in donazione al momento costitutivo dell'Ente e da immobili in eredità acquisiti nel corso dell'esercizio.

Oneri

Sono così suddivisi:

Costi e Oneri	2023	2022
A. Costi e oneri da attività di interesse generale	4.525.598 €	4.923.547 €
C. Costi e oneri da attività di raccolta fondi	87.527 €	110.767 €
D. Costi e oneri da attività finanziaria e patrimonio edilizio	536 €	1.038 €
E. Costi e oneri di supporto generale	169.479 €	168.850 €
Totale Ante Imposte	4.783.140 €	5.204.202 €
Imposte	32.726 €	23.503 €
Totale	4.815.866 €	5.227.705 €

Si fa presente che nei costi di interesse generale è compreso anche l'utilizzo della riserva vincolata per decisioni del CDA per 7.196.135,71 € per la realizzazione delle finalità di interesse generale.

I costi diretti sono stati attribuiti alle varie attività gestionali secondo la loro ineranza mentre per quanto riguarda il criterio seguito per la ripartizione dei costi indiretti si è stimato una percentuale dell'80% sulle attività di interesse generale e di un 20% sul supporto generale.

Per quanto concerne il personale dipendente la riclassificazione tra attività di interesse generale e supporto generale è fatta sulla base di criteri analitici riferiti alle funzioni effettivamente svolte. Si fa presente che per quanto riguarda i costi mensa e formazione sono stati riclassificati in proporzione al costo del personale tra i servizi di AIG e SG, mentre lo scorso anno erano confluiti interamente nelle spese per servizi del supporto generale.

ATTIVITÀ DI INTERESSE GENERALE

Nella tabella sottostante è rappresentata la ripartizione % dei costi di attività di interesse generale sul totale di 11.721.733,91 € (dato dal totale degli oneri di interesse generale pari a 4.525.598,20 € al lordo dell'utilizzo della riserva vincolata per decisione degli organi istituzionali pari a 7.196.135,71 €).

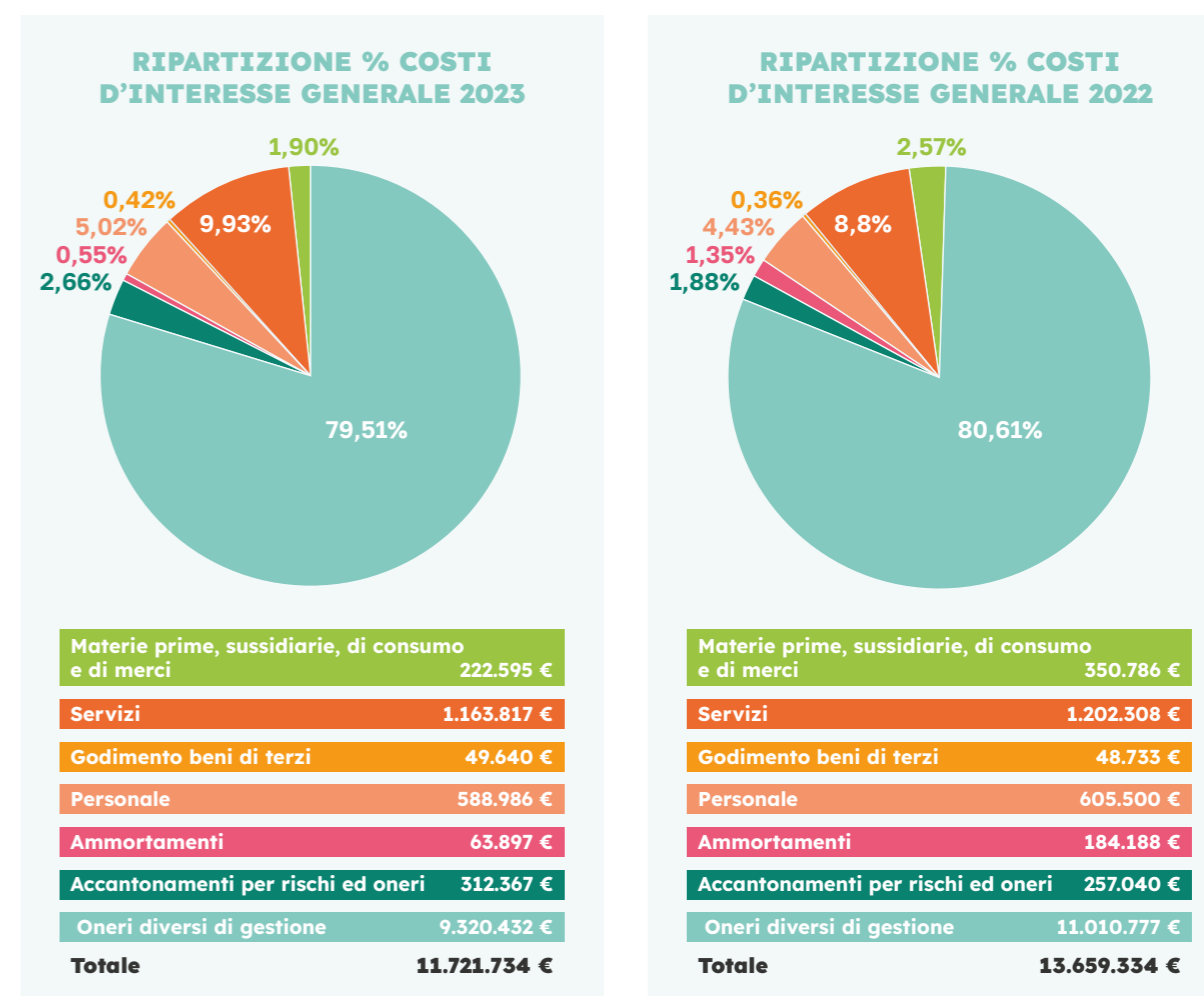

È facile notare l'incidenza maggiore data dagli oneri diversi di gestione che rappresentano ben il 79,51% del totale dei costi. Se analizziamo il dettaglio degli oneri diversi di gestione pari a 9.320.432,18 € notiamo, nella tabella sottostante, che 9.211.816,56 € sono rappresentati dalle erogazioni e dai contratti stipulati su richiesta dell'Ospedale Meyer.

Le azioni svolte nei confronti dell'Ospedale sono suddivise come segue:

Acquisizioni e Finanziamenti richiesti da AOU Meyer	2023
Acquisizione diretta beni	412.932 €
Acquisizione diretta servizi contratti ed altro	1.073.468 €
Finanziamento per acquisto beni	2.473.816 €
Finanziamento per acquisto servizi contratti ed altro	5.251.601 €
Totale	9.211.817 €

In particolare per le erogazioni e contratti su richiesta Aou Meyer si evidenzia una lieve flessione rispetto all'esercizio 2022 dovuta anche a impegni che saranno traslati all'esercizio successivo. Per quanto riguarda il dettaglio dei costi di attività di interesse generale sono costituiti da:

A) Costi e oneri da attività di interesse generale	2023	2022
1. Materie prime, sussidiarie, di consumo e di merci	222.595 €	350.786 €
Acquisto merchandising materiale di consumo e imballaggi	200.583 €	321.638 €
Libri abbonamenti riviste pubblicazioni e materiale pubblicitario	16.229 €	18.511 €
Cancelleria e stampati	1.031 €	7.023 €
Carburanti e lubrificanti	2.978 €	2.966 €
Attrezzatura abbigliamento e divise	1.774 €	650 €
2. Servizi	1.163.817 €	1.202.308 €
Spese pulizie telefonia e utenze varie	26.386 €	29.629 €
Spese di promozione e gestione attività d'interesse generale	810.590 €	773.903 €
Spese di gestione lasciti ereditari	83.149 €	102.937 €
Spese aggiornamento software canoni e internet	52.493 €	51.246 €
Consulenze	65.520 €	68.677 €
Collaborazioni e lavoro somministrato	71.931 €	130.056 €
Spese postali ed oneri bancari	22.200 €	20.803 €
Spese formazione, aggiornamento e mensa personale	23.622 €	13.428 €
Manutenzioni riparazioni varie e gestione automezzi	7.926 €	11.629 €
3. Godimento beni di terzi	49.640 €	48.733 €
Affitti passivi	36.097 €	36.429 €
Noleggi	13.543 €	12.304 €
4. Personale	588.986 €	605.500 €
Costo retribuzioni	429.474 €	432.591 €
Oneri sociali e previdenziali	126.887 €	126.939 €
Accantonamento TFR	32.625 €	45.970 €
5. Ammortamenti	63.897 €	184.188 €
Ammortamento fabbricati non strumentali	37.580 €	155.201 €
Ammortamento diritti d'autore	960 €	960 €
Ammortamento marchi	665 €	0 €
Ammortamento software	1.055 €	5.753 €
Ammortamento macchine elettroniche	1.179 €	2.602 €
Ammortamento mobili e arredi	11.944 €	10.764 €
Ammortamento impianti e macchinari	2.281 €	2.281 €
Ammortamento attrezzature	668 €	756 €
Ammortamento automezzi	7.566 €	5.872 €
6. Accantonamenti per rischi ed oneri	312.367 €	257.040 €
Accantonamenti a Fondo Donazioni non monetizzate	207.367 €	152.040 €
Accantonamento a fondo rischi oneri futuri	105.000 €	105.000 €
7. Oneri diversi di gestione	9.320.432 €	11.010.777 €
Erogazioni e contratti su richiesta Aou Meyer	9.211.817 €	10.709.284 €
Spese varie gestione eredità	64.543 €	157.322 €
Sopravvenienze passive interesse generale	39.088 €	99.824 €
Altro	4.985 €	44.347 €
Totale costi ante utilizzo fondi	11.721.734 €	13.659.334 €
10. Utilizzo riserva vincolata per decisione degli organi istituzionali	-7.196.136 €	-8.735.787 €
Totale costi al netto utilizzo fondi	4.525.598 €	4.923.547 €

Tra le voci più rilevanti, oltre agli oneri diversi di gestione già sopra dettagliati, si evidenziano:

- **Acquisti di merchandising**, la diminuzione è dovuta al fatto che nell'esercizio 2022 la Fondazione ha sostenuto maggiori costi di riapprovvigionamento merci;
- **Le spese di promozione e gestione** dell'attività d'interesse generale che comprendono tutte le spese legate alla promozione ed al fundraising, ovvero le campagne di comunicazione e raccolta fondi per 549.591,08 € ed altri costi relativi all'organizzazione di convegni e congressi per la promozione della cultura del bambino malato in Ospedale. La voce si è incrementata rispetto all'esercizio precedente in seguito alla ripresa dell'attività della Teen Academy e dei costi sostenuti dalla Fondazione per supportare gli eventi organizzati al fine di sostenere le attività della stessa sul territorio Nazionale.

Si segnala che l'investimento promozionale è in linea con l'esercizio precedente, nonostante l'incremento delle erogazioni ricevute a conferma dell'eccellenza del rapporto di efficienza rispetto al totale di raccolta;

- **Le collaborazioni ed il lavoro** somministrato subiscono un decremento rispetto al 2022 a seguito della stabilizzazione dei contratti interinali.
- **Ammortamenti**, si segnala che sui fabbricati strumentali è stato calcolato, come lo scorso anno, l'ammortamento integrale su un immobile ereditato, imputato tra le immobilizzazioni, sul quale il de cuius aveva imposto il vincolo di destinazione per l'accoglienza delle famiglie dei bambini ricoverati all'Ospedale Meyer;
- **Spese varie eredità**, si segnala che lo scorso anno due immobili erano stati oggetto di controversia legale rappresentando un evento eccezionale.
- **Sopravvenienze passive** derivanti per lo più dal minor realizzo dei crediti iscritti in bilancio per il sostenimento di costi inerenti l'eredità e dai ravvedimenti dell'IMU sugli immobili ereditati.

Attività raccolta fondi

È dettagliata al punto 24 della presente relazione di missione.

Attività finanziaria e patrimoniale

Gli oneri sono costituiti da:

D) Costi e oneri da attività finanziaria e patrimonio edilizio	2023	2022
3. Da patrimonio edilizio		
Spese Condominiali	536 €	1.038 €
Totale	536 €	1.038 €

Attività di supporto generale

Per quanto concerne il supporto generale i costi sono così dettagliati:

1) **Materie prime sussidiarie di consumo e merci**, trattasi di materiale di consumo e cancelleria:

1. Materie prime, sussidiarie, di consumo e di merci	2023	2022
Attrezzatura minuta e materiali di consumo	7.075 €	7.945 €
Cancelleria riviste stamati e pubblicazioni	235 €	476 €
Totale	7.311 €	8.421 €

2) **Servizi**, costituiti per la maggior parte da consulenze, spese formazione e aggiornamento software:

2. Servizi	2023	2022
Consulenze	30.404 €	24.438 €
Spese aggiornamento software canoni e internet	12.849 €	12.812 €
Personale	15.308 €	8.016 €
Spese polizze assicurative	11.173 €	9.039 €
Spese pulizie, telefonia e utenze varie	5.159 €	5.074 €
Realizzazioni grafiche e impianti	5.061 €	10.474 €
Spese di rappresentanza	951 €	406 €
Abbonamenti	465 €	884 €
Spese postali e spedizioni e spese di gestione amministrative	409 €	1.586 €
Totale	81.779 €	72.728 €

3) **Godimento di beni di terzi**, costituiti da noleggio attrezzature:

3. Godimento beni di terzi	2023	2022
Noleggio attrezzature	1.204 €	999 €
Totale	1.204 €	999 €

4) **Costi del personale dipendente**, trattasi del personale dipendente che svolge attività inerenti il supporto generale della Fondazione:

4. Personale	2023	2022
Costo retribuzioni	51.063 €	55.359 €
Oneri sociali e previdenziali	14.096 €	15.866 €
Accantonamento TFR	3.721 €	4.674 €
Totale	68.880 €	75.898 €

5) **Ammortamenti**, così costituiti:

5. Ammortamenti	2023	2022
Ammortamento software	264 €	1.438 €
Ammortamento diritti d'autore	240 €	240 €
Ammortamento marchi	166 €	0 €
Ammortamento impianti e macchinari	570 €	570 €
Ammortamento attrezzature	167 €	189 €
Ammortamento mobili e arredi	2.959 €	2.664 €
Ammortamento macchine ufficio	295 €	564 €
Totale	4.660 €	5.665 €

6) **Oneri diversi di gestione**, trattasi di diritti e altre tasse sostenute nel corso dell'esercizio 2023

Per quanto riguarda il dettaglio dei costi di attività di supporto generale dal prospetto sottostante è possibile analizzare l'incidenza delle singole sezioni sul totale dei costi

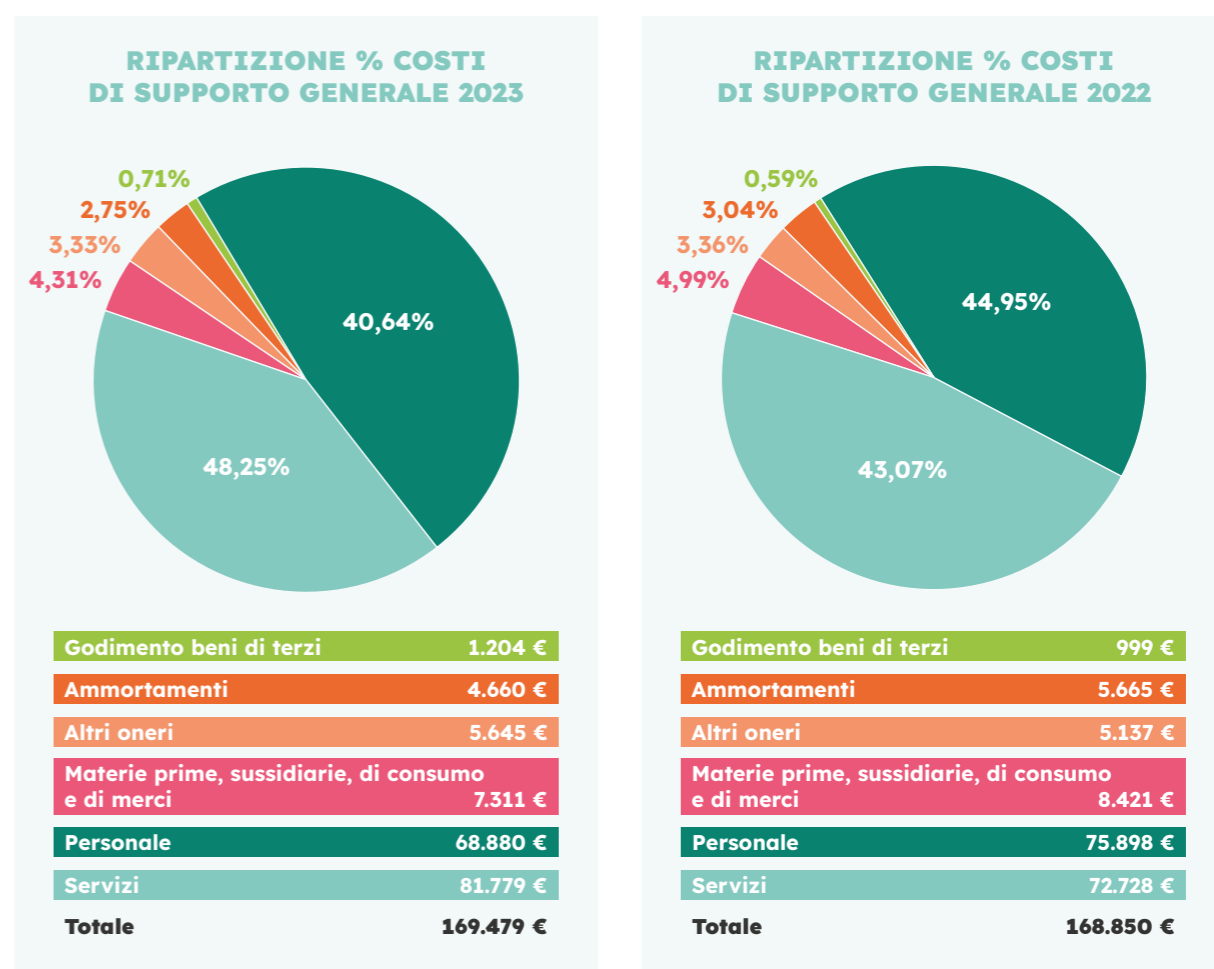

I costi per servizi e del personale dipendente incidono per quasi il 89% sui costi complessivi dell'attività di supporto generale.

12. Descrizione della natura delle erogazioni liberali ricevute

Le erogazioni liberali ricevute dalla fondazione nel corso dell'esercizio 2023 si distinguono in denaro e natura, vincolate e libere, come di seguito rappresentate:

Erogazioni liberali	2023	2022
Proventi donazioni libere	5.381.104 €	4.357.959 €
Proventi donazioni libere in denaro	5.107.014 €	3.914.314 €
Proventi donazioni libere in natura	274.090 €	443.646 €
Proventi donazioni vincolate anno corrente	1.194.949 €	1.064.041 €
Proventi donazioni vincolate in denaro anno corrente	1.192.674 €	1.022.828 €
Proventi donazioni vincolate in natura anno corrente	2.275 €	41.212 €
Proventi donazioni vincolate anni precedenti	745.579 €	977.248 €
Proventi donazioni vincolate anni precedenti	745.579 €	977.248 €
Totale	7.321.632 €	6.399.248 €

In bilancio, come abbiamo specificato nei paragrafi soprastanti, l'importo delle erogazioni vincolate risente dell'influenza dell'applicazione del principio contabile OIC 35.

Nel prospetto sottostante viene rappresentato il raccordo tra le donazioni ricevute e l'importo in bilancio:

Erogazioni Liberali	Raccolta complessiva dell'anno 2022	Raccolta dell'anno che residua nei fondi vincolati da terzi	Totale Raccolta dell'anno a rendiconto gestionale	Incremento per utilizzo fondi vincolati da terzi anni precedenti	Importo Rendiconto gestionale 2022
Proventi per donazioni vincolate	1.750.641 €	-686.601 €	1.064.041 €	977.248 €	2.041.288 €
Proventi per donazioni libere	4.357.959 €		4.357.959 €		4.357.959 €
Totale	6.108.601 €	-686.601 €		977.248 €	6.399.248 €

Erogazioni Liberali	Raccolta complessiva dell'anno 2023	Raccolta dell'anno che residua nei fondi vincolati da terzi	Totale Raccolta dell'anno a rendiconto gestionale	Incremento per utilizzo fondi vincolati da terzi anni precedenti	Importo Rendiconto gestionale 2023
Proventi per donazioni vincolate	1.512.152 €	-317.202 €	1.194.949 €	745.579 €	1.940.528 €
Proventi per donazioni libere	5.381.104 €		5.381.104 €		7.321.632 €
Totale	6.893.256 €	-317.202 €		745.579 €	7.321.632 €

Rispetto allo scorso anno abbiamo una maggior incidenza delle erogazioni libere rispetto a quelle vincolate come risulta dal prospetto sottostante:

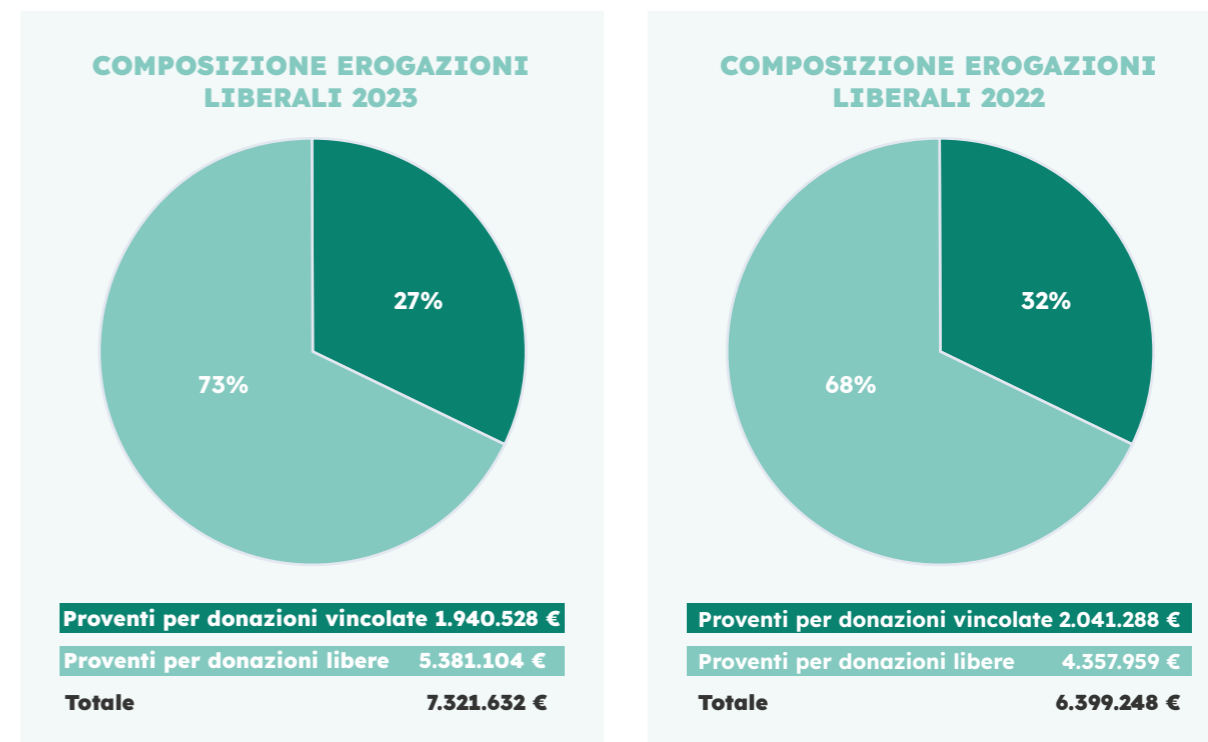

13. Numero medio dei dipendenti ripartito per categoria

Di seguito il numero medio dei dipendenti:

Dipendenti Fondazione Meyer*	Totale dipendenti	Uomini	Donne	Full time	Part time	Categorie protette
Tempo indeterminato	17	5	12	16	1	1
Tempo determinato	0	0	0	0	0	0

*Tutti i dipendenti della Fondazione Meyer svolgono mansioni riconducibili alla categoria di impiegato.

N° dipendenti di età compresa tra 30 e 49 anni	13
N° dipendenti di età >= 50 anni	4

Per quanto concerne i volontari si precisa che l'Associazione Amici del Meyer è nata l'8 ottobre 2008 per raccogliere tutti coloro che intendono fare volontariato per la Fondazione dell'Ospedale Pediatrico Anna Meyer e opera esclusivamente a supporto della sua attività istituzionale e di quella del Meyer.

La Fondazione non ha volontari diretti.

Struttura dei compensi, delle retribuzioni, delle indennità di carica	Come previsto da CCNL applicato in azienda Case di Cura personale non medico AIOP
-----------------------------------------------------------------------	-----------------------------------------------------------------------------------

La Fondazione Meyer si è avvalsa di n. 2 dipendenti interinali.

14. Compensi all'organo di amministrazione, all'organo di controllo e al soggetto incaricato della revisione legale

Nella tabella sottostante sono riportati i compensi erogati agli organi della Fondazione:

Compensi	2023	2022
Amministratori	0 €	0 €
Organo di controllo	17.996 €	17.996 €
Società di revisione	9.000 €	2.500 €
Totale	26.996 €	20.496 €

15. Prospetto identificativo degli elementi patrimoniali e finanziari e delle componenti economiche inerenti i patrimoni destinati ad uno specifico affare di cui all'Art. 10 Del d.Lgs. N. 117/2017 E S.M.I.

Nessun patrimonio destinato.

16. Operazioni realizzate con parti correlate

Nessuna operazione con parti correlate.

17. Proposta di destinazione dell'avanzo

Si propone la seguente destinazione del risultato d'esercizio:

Destinazione Risultato	2023
Vincolato da Terzi alla Play Therapy per Evento di Raccolta Fondi	29.202 €
Vincolato da Terzi al M+ per Evento di Raccolta Fondi	76.758 €
A Riserva Libera per Evento di Raccolta Fondi Non Vincolato	108.469 €
Vincolato da Cda a Riserva 5x1000	5.401.047 €
Vincolati da Cda ad Accoglienza Gererica	120.000 €
Vincolati da Cda a Sostegno Attività Sanitaria	110.000 €
Vincolati da Cda a Sostegno Centro Studi	60.000 €
Vincolato da Cda ad Accoglienza Famiglie	50.000 €
A Riserva Libera Non Vincolata	2.738.377 €
Totale	8.693.853 €

18. Illustrazione della situazione dell'ente e dell'andamento della gestione

La Fondazione Meyer svolge da 23 anni attività di comunicazione, marketing e raccolta fondi esclusivamente per l'Ospedale Pediatrico Meyer e grazie alle donazioni di privati ed imprese sostiene lo sviluppo tecnologico, la ricerca scientifica e i progetti che aiutano a rendere più confortevole l'ambiente ospedaliero, nonché la permanenza di bambini e famiglie durante il periodo del ricovero. L'andamento della raccolta fondi negli anni è stato contraddistinto da un costante aumento - prescindendo dai due picchi del 2008 e del 2020 dovuti rispettivamente a mancata e doppia erogazione del 5x1000. La raccolta fondi nel 2023 è cresciuta rispetto al 2022 ed in linea con la media degli ultimi 5 anni.

Per approfondimenti si rimanda al bilancio sociale.

19. Evoluzione prevedibile della gestione e previsioni di mantenimento degli equilibri economici e finanziari

La Fondazione continuerà il sostegno alla progettualità per l'ospedale sia dal punto di vista sanitario e di ricerca scientifica che di accoglienza.

Per quanto riguarda la raccolta fondi tramite eventi, si prevede di sviluppare le attività legate allo sport, ma anche le nuove modalità di donazioni online. Si stima inoltre di proseguire e incentivare l'attività di partecipazione ai bandi di erogazione dedicati al terzo settore. Allo stesso tempo si pensa di incrementare gli accordi con le imprese e sviluppare nuove relazioni grazie ad analisi di segmentazione per attrarre nuovi donatori privati. Per quanto riguarda il merchandising e le donazioni spontanee si ritiene opportuno potenziare la piattaforma web dedicata alle suddette attività.

Le campagne di raccolta saranno condivise con l'ospedale a seconda delle necessità e delle priorità dello stesso. Maggiore attenzione ad investimento anche per tutte le attività di comunicazione ed adv digitali.

20. Indicazione delle modalità di perseguimento delle finalità statutarie, con specifico riferimento alle attività di interesse generale

Continua lo stretto legame istituzionale della Fondazione Meyer con l'A.O.U. Meyer, anche in relazione agli **obiettivi strategici** legati all'espansione dell'Ospedale sia in termini di nuove attività di eccellenza sanitaria che di ricerca scientifica.

21. Informazioni e riferimenti in ordine al contributo che le attività diverse forniscono al perseguimento della missione dell'ente e l'indicazione del carattere secondario e strumentale delle stesse

Nessuna attività diversa.

22. Prospetto illustrativo dei costi e dei proventi figurativi

La Fondazione si è avvalsa della facoltà di non inserire i costi e proventi figurativi.

23. Differenza retributiva tra lavoratori dipendenti

Per l'anno 2023 il rapporto tra retribuzione annua lorda massima e minima dei lavoratori dipendenti dell'ente è 2,80%.

24. Descrizione dell'attività di raccolta fondi

RENDICONTO SPECIFICO DELLA RACCOLTA PUBBLICA DI FONDI “#RUNFORMEYER#RUNFORLOVE 2023” PREVISTO DAL CO. 6, ART. 87 DEL D.LGS. N. 117/2017 E S.M.I.

DESCRIZIONE DELL'INIZIATIVA/MANIFESTAZIONE PUBBLICA

Nel corso dell'anno 2023, l'evento #runforlove è stato replicato nell'ambito delle attività di raccolta fondi della Fondazione Meyer. L'appuntamento è stato a febbraio, in occasione del San Valentino, con la corsa virtual #runforlove.

L'iniziativa ha riproposto l'apprezzata formula virtual “corri dove vuoi, corri quando vuoi, corri con chi vuoi ma corri in coppia!” e si è svolta nei giorni compresi tra l'11 e il 14 febbraio 2023. Ben 1266 coppie, quindi 2.532 persone, hanno scelto di sostenere il progetto Play Therapy cui gli eventi #runformeyer sono dedicati.

La formula “virtual”, inoltre, ha consentito una grande partecipazione da tutta Italia toccando tutte le regioni della penisola.

#Runformeyer#Runforlove conta anche di 2 profili social su Facebook e su Instagram che, grazie anche alla promozione sponsorizzata delle iscrizioni su questi canali, hanno visto una crescita di follower del +14.3% su Facebook e del +60.8% su Instagram.

Di seguito il rendiconto della raccolta:

#RUNFORMEYER #RUNFORLOVE 2023

Entrate	Importo
Proventi Raccolti da Soci e Privati	50.257 €
Totale Entrate	50.257 €
Uscite	Importo
Spese per Allestimento manifestazione (Noleggi, Gestione Iscrizioni Ecc)	3.492 €
Spese per Promozione Manifestazione (Volantini, Pubblicità, Ecc)	12.578 €
Spese per Viaggi e Trasferte	971 €
Spedizioni	4.014 €
Totale Uscite	21.055 €
Risultato netto raccolta	29.202 €

**RENDICONTO SPECIFICO DELLA RACCOLTA PUBBLICA DI FONDI
“MIADI - 2023”
PREVISTO DAL CO. 6, ART. 87 DEL D.LGS. N. 117/2017 E S.M.I.**

DESCRIZIONE DELL'INIZIATIVA/MANIFESTAZIONE PUBBLICA

È proseguito il progetto MiaDi, giunto alla sua settima edizione, grazie all'affetto e alla partecipazione di centinaia di persone. Forze ed energie positive riunite a sostegno della Fondazione Meyer.

Il progetto MiaDi è espressione di azioni concrete realizzate dalla Fondazione Meyer insieme all'aiuto di particolari “ambasciatori”, due genitori, che hanno deciso di restituire al Meyer quanto di bello avevano ricevuto durante il periodo di malattia dei loro figli. Le iniziative a cui hanno dato vita negli anni hanno permesso il raggiungimento di importanti raccolte fondi.

Quest'anno l'importo è stato destinato totalmente a favore del progetto di Simulazione Pediatrica del Meyer, una riproduzione realistica di un vero ospedale con stanze di degenza, sala operatoria, stanze di terapia intensiva e terapia intensiva neonatale, realizzato con la supervisione del Boston Children's Hospital e della Harvard Medical School.

Due gli eventi principali del 2023: la prima iniziativa si è svolta presso la Fattoria di Selvapiana, Comune di Rufina (FI), si tratta di un evento più informale e intimo che ha ospitato circa 120 persone oltre allo staff.

L'iniziativa principale è stata la cena del 7 novembre, che si è svolta presso la Manifattura Tabacchi di Firenze, alla quale hanno partecipato 40 aziende e un totale di circa 350 persone, nel segno dell'amicizia e della solidarietà.

Di seguito il rendiconto della raccolta:

RENDICONTO DELLA RACCOLTA MIADI 2023

Entrate	Importo
Proventi raccolti da soci e privati (vendita di beni di modico valore, offerte, ecc)	112.505 €
Donazioni in Natura	124 €
Totale Entrate	112.629 €
Uscite	Importo
Spese per acquisto merci (Fiori e Shopper Personalizzate)	1.357 €
Spese per Allestimento Manifestazione (Catering + Siae + Audio Video)	31.332 €
Spese per Promozione Manifestazione (Volantini, Pubblicità, Ecc)	1.717 €
Spese per Utenze	1.465 €
Totale Uscite	35.871 €
Risultato netto raccolta	76.758 €

**RENDICONTO SPECIFICO DELLA RACCOLTA PUBBLICA DI FONDI
“CENA DI NATALE - 2023”
PREVISTO DAL CO. 6, ART. 87 DEL D.LGS. N. 117/2017 E S.M.I.**

DESCRIZIONE DELL'INIZIATIVA/MANIFESTAZIONE PUBBLICA

La tradizionale cena di Natale della Fondazione Meyer. Un'occasione di festa e solidarietà, un momento per riunire e augurare buon Natale a donatori privati, imprese, società civile e istituzioni.

Il 2023 ci ha visti ospiti dell'Istituto di Scienze Militari Aeronautiche di Firenze, una location unica e carica di storia, per un evento a cui hanno partecipato circa 200 persone.

Sono intervenuti alla serata, le principali cariche istituzionali della città e del territorio, ma anche ospiti del mondo imprenditoriale.

Come ogni anno si è sentito forte il sostegno alla Fondazione, oltre infatti alle donazioni dei singoli invitati, hanno contribuito alla buona riuscita dell'evento oltre 20 aziende, grazie alle donazioni effettuate o ai servizi forniti nel corso della serata.

Di seguito il rendiconto della raccolta:

CENA DI NATALE 2023

Entrate	Importo
Proventi Raccolti da Soci e Privati	139.070 €
Totale Entrate	139.070 €
Uscite	Importo
Spese per acquisto merci (Fiori e Omaggi Partecipanti)	3.134 €
Spese per Allestimento Manifestazione (Catering-Stampe -Siae- Pulizie- Noleggi - Audio e Luci- Fotografo - Uso spazi)	27.467 €
Totale Uscite	30.601 €
Risultato netto raccolta	108.469 €

RELAZIONE DELL'ORGANO DI CONTROLLO AL BILANCIO DI ESERCIZIO CHIUSO AL 31 DICEMBRE 2023, SENSI AI DELL'ART. 30 DEL D.LGS. N. 117 DEL 3 LUGLIO 2017

Al Consiglio di Amministrazione della Fondazione dell'Ospedale Pediatrico Anna Meyer ETS

Nel corso dell'esercizio chiuso al 31 dicembre 2023 l'attività dell'Organo di controllo è stata svolta attenendosi alle disposizioni di legge e alle Norme di comportamento dell'organo di controllo degli enti del Terzo settore emanate dal Consiglio Nazionale dei Dottori Commercialisti e degli Esperti Contabili.

Di tale attività e dei risultati conseguiti Vi portiamo a conoscenza con la presente relazione.

È stato sottoposto al Vostro esame il bilancio d'esercizio della *Fondazione dell'Ospedale Pediatrico Anna Meyer ETS* (da ora Fondazione) al 31.12.2023, redatto come lo scorso anno, in conformità all'art. 13 del D.Lgs. n. 117 del 3 luglio 2017 (d'ora Codice del Terzo settore) e del D.M. 5 marzo 2020 del Ministero del Lavoro e delle Politiche Sociali, così come integrato dall'OIC 35 Principio contabile ETS (d'ora in avanti OIC 35) che ne disciplinano la redazione.

Il bilancio CHIUSO AL 31 DICEMBRE 2023 evidenzia i dati di sintesi sotto riportati:

	AL 31 DICEMBRE 2022	AL 31 DICEMBRE 2023
TOTALE ATTIVO	€ 19.277.559	€ 20.507.425
PATRIMONIO NETTO	€ 17.796.360	€ 19.073.067
TOTALE PASSIVO	€ 19.277.559	€ 20.507.425
TOTALE ONERI E COSTI	€ 5.204.202	€ 4.783.140
TOTALE PROVENTI E RICAVI	€ 12.671.493	€ 13.509.719
IMPOSTE DELL'ESERCIZIO	€ 23.503	€ 32.726
AVANZO DOPO LE IMPOSTE	€ 7.443.789	€ 8.693.853

Il bilancio è stato messo a nostra disposizione nei termini statutari. A norma dell'art. 13, co. 1, del Codice del Terzo Settore esso è composto da stato patrimoniale, rendiconto gestionale e relazione di missione.

L'Organo di controllo, non essendo anche organo di revisione legale dei conti, ha svolto sul bilancio le attività di vigilanza e i controlli previsti dalla Norma 3.8. delle Norme di comportamento dell'organo di controllo degli enti del Terzo settore, consistenti in un controllo sintetico complessivo volto a verificare che il bilancio sia stato correttamente redatto.

L'esito dei controlli effettuati è riportato nel successivo paragrafo 3.

Il soggetto incaricato della revisione contabile del bilancio d'esercizio è anche per quest'anno la EY S.p.A., che ci ha consegnato la propria relazione contenente un giudizio senza modifica. Da quanto riportato nella relazione del soggetto incaricato della revisione contabile il bilancio d'esercizio fornisce una rappresentazione veritiera e corretta della situazione patrimoniale e finanziaria della Fondazione al 31 dicembre 2023 e del risultato economico per l'esercizio chiuso a tale data in conformità alle norme italiane che ne disciplinano i criteri di redazione.

1) Attività di vigilanza ai sensi dell'art. 30, co. 7 del Codice del Terzo Settore

Come ogni anno, abbiamo vigilato sull'osservanza della legge e dello statuto, sul rispetto dei principi di corretta amministrazione e, in particolare, sull'adeguatezza degli assetti organizzativi, del sistema amministrativo e contabile, e sul loro concreto funzionamento. Abbiamo inoltre monitorato l'osservanza delle finalità civiche, solidaristiche e di utilità sociale, con particolare riguardo alle disposizioni di cui all'art. 5 del Codice del Terzo

Settore, inerente all'obbligo di svolgimento in via esclusiva o principale di una o più attività di interesse generale, all'art. 6, inerente al rispetto dei limiti di svolgimento di eventuali attività diverse, all'art. 7, inerente alla raccolta fondi, e all'art. 8, inerente alla destinazione del patrimonio e all'assenza (diretta e indiretta) di scopo lucro. Tale attività ha tenuto conto dello stato di avanzamento della riforma del Terzo settore e, soprattutto, che la Fondazione si è iscritta al Registro Unico del Terzo settore in data 2 ottobre 2023 con il n. 20955, per cui la verifica dell'osservanza delle finalità civiche, solidaristiche e di utilità sociale, avuto particolare riguardo alle disposizioni di cui agli articoli 5, 6, 7 e 8 del D.Lgs. 117 è avvenuta tenuto conto del quadro attuale. Riguardo al monitoraggio degli aspetti sopra indicati e delle relative disposizioni, si riferiscono di seguito le risultanze dell'attività svolta:

- la Fondazione persegue in via prevalente le attività di interesse generale rientranti nelle lettere a, b, c, d, g, h, et i dell'art. 5, comma 1 D.Lgs. 117, così come indicato nell'art. 2 del vigente Statuto;
- la Fondazione non ha svolto nell'anno attività diverse previste dall'art. 6 del Codice del Terzo Settore;
- la Fondazione ha posto in essere attività di raccolta fondi secondo le modalità e i limiti previsti dall'art. 7 del Codice del Terzo Settore nonché dalle relative linee guida ivi richiamate; ha inoltre correttamente rendicontato i proventi e i costi di tali attività al punto 24 della Relazione di missione;
- la Fondazione ha rispettato il divieto di distribuzione diretta o indiretta di avanzi e del patrimonio; a questo proposito, ai sensi dell'art. 14 del Codice del Terzo Settore, ha pubblicato gli eventuali emolumenti, compensi o corrispettivi, retribuzioni, a qualsiasi titolo attribuiti ai componenti degli organi sociali, ai dipendenti apicali e agli associati;
- ai fini del mantenimento della personalità giuridica il patrimonio netto risultante dal bilancio di esercizio è superiore al limite minimo previsto dall'art. 22 del Codice del Terzo Settore e dallo statuto.

Abbiamo vigilato sull'osservanza delle disposizioni recate dal D.Lgs. 8 giugno 2001, n. 231. Abbiamo partecipato alle adunanze del Consiglio di Amministrazione e, sulla base delle informazioni disponibili, non abbiamo rilevato particolari da segnalare. Abbiamo acquisito dal Consiglio di Amministrazione, con adeguato anticipo, anche nel corso delle sue riunioni, informazioni sul generale andamento della gestione e sulla sua prevedibile evoluzione, nonché sulle operazioni di maggiore rilievo, per le loro dimensioni o caratteristiche, effettuate dall'ente e, in base alle informazioni acquisite, non abbiamo osservazioni particolari da riferire. Conformemente a quanto previsto dall'art. 30 del Codice del Terzo Settore, abbiamo incontrato l'organismo di vigilanza. Abbiamo preso visione della relazione dell'organismo di vigilanza nonché del piano di audit per il 2023 e, fermo restando la necessità di adeguamento continuo, non sono emerse criticità rispetto alla adeguatezza, al funzionamento e all'osservanza del modello organizzativo che debbano essere evidenziate nella presente relazione. Abbiamo acquisito conoscenza e abbiamo vigilato sull'adeguatezza dell'assetto organizzativo, amministrativo e contabile e sul suo concreto funzionamento anche tramite la raccolta di informazioni dai responsabili delle funzioni e a tale riguardo non abbiamo osservazioni particolari da riferire.

Abbiamo acquisito conoscenza e vigilato, per quanto di nostra competenza, sull'adeguatezza e sul funzionamento del sistema amministrativo-contabile, nonché sull'affidabilità di quest'ultimo a rappresentare correttamente i fatti di gestione, mediante l'ottenimento di informazioni dai responsabili delle funzioni e l'esame dei documenti aziendali, e a tale riguardo, non abbiamo osservazioni particolari da riferire.

Nel corso dell'attività di vigilanza, come sopra descritta, non sono emersi altri fatti significativi tali da richiederne la menzione nella presente relazione.

2) Osservazioni in ordine al bilancio d'esercizio

L'Organo di controllo, non essendo incaricato della revisione legale, ha svolto sul bilancio le attività di vigilanza previste Norma 3.8. delle "Norme di comportamento dell'organo di controllo degli enti del Terzo settore" consistenti in un controllo sintetico complessivo volto a verificare che il bilancio sia stato correttamente redatto. Inoltre, l'Organo di controllo ha verificato la rispondenza del bilancio e della relazione di missione ai fatti e alle informazioni di rilievo di cui era a conoscenza a seguito della partecipazione alle riunioni degli organi sociali, dell'esercizio dei suoi doveri di vigilanza, dei suoi compiti di monitoraggio e dei suoi poteri di ispezione e controllo. Per quanto a nostra conoscenza, gli amministratori, nella redazione del bilancio, non hanno derogato alle norme di legge ai sensi dell'art. 2423, co. 5, c.c.. Nell'attivo dello stato patrimoniale non risultano iscritte

poste relative a costi di impianto e di ampliamento, costi di sviluppo e avviamento, le quali non risultino completamente ammortizzate.

3) Osservazioni e proposte in ordine alla approvazione del bilancio

Considerando le risultanze dell'attività di controllo svolta, invitiamo il Consiglio di Amministrazione ad approvare il bilancio d'esercizio chiuso al 31 dicembre 2023, così come redatto dagli amministratori, provvedendo nel contempo, alla destinazione dell'avanzo scaturito dall'esercizio 2023.

Peraltro, l'Organo di controllo invita il Consiglio di Amministrazione a tenere conto, nella proposta di destinazione dell'avanzo, dei vincoli di destinazione esistenti, con specifica indicazione di quelli attribuiti all'utilizzo parziale o integrale dello stesso così come formulata dal Consiglio stesso.

Firenze, 19 aprile 2024

L'Organo di controllo

Pierluigi D'Ambrosio
(Presidente del Collegio
Sindacale)

Luca Bagnoli
(Sindaco effettivo)

Gino Valentini
(Sindaco effettivo)



Fondazione dell'Ospedale Pediatrico Anna Meyer – ETS

Bilancio d'esercizio al 31 dicembre 2023

Relazione della Società di revisione indipendente ai sensi
dell'art. 14 del D.Lgs. 27 gennaio 2010, n. 39



EY S.p.A.
Piazza della Libertà, 9
50128 Firenze

Tel: +39 055 552431
Fax: +39 055 5524850
ey.com

Relazione della Società di revisione indipendente ai sensi dell'art. 14
del D.Lgs. 27 gennaio 2010, n. 39

Al Consiglio di Amministrazione
della Fondazione dell'Ospedale Pediatrico Anna Meyer - ETS

Relazione sulla revisione contabile del bilancio d'esercizio

Giudizio

Abbiamo svolto la revisione contabile del bilancio d'esercizio della Fondazione dell'Ospedale Pediatrico Anna Meyer - ETS (l'"Ente"), costituito dallo stato patrimoniale al 31 dicembre 2023 e dal rendiconto gestionale per l'esercizio chiuso a tale data e dalle sezioni "Informazioni generali sull'ente" e "Illustrazione delle poste di bilancio" incluse nella relazione di missione. Il suddetto bilancio d'esercizio è stato preparato in conformità alle norme italiane che ne disciplinano i criteri di redazione.

A nostro giudizio, il bilancio d'esercizio fornisce una rappresentazione veritiera e corretta della situazione patrimoniale e finanziaria di Fondazione dell'Ospedale Pediatrico Anna Meyer - ETS al 31 dicembre 2023 e del risultato economico per l'esercizio chiuso a tale data in conformità alle norme italiane che ne disciplinano i criteri di redazione.

Elementi alla base del giudizio

Abbiamo svolto la revisione contabile in conformità ai principi di revisione internazionali (ISA Italia).

Le nostre responsabilità ai sensi di tali principi sono ulteriormente descritte nel paragrafo "Responsabilità della società di revisione per la revisione contabile del bilancio d'esercizio" della presente relazione.

Siamo indipendenti rispetto alla Fondazione dell'Ospedale Pediatrico Anna Meyer - ETS in conformità alle norme e ai principi in materia di etica e di indipendenza applicabili nell'ordinamento italiano alla revisione contabile del bilancio. Riteniamo di aver acquisito elementi probativi sufficienti e appropriati su cui basare il nostro giudizio.

Responsabilità degli amministratori e del collegio sindacale della Fondazione dell'Ospedale Pediatrico Anna Meyer – ETS per il bilancio d'esercizio

Gli amministratori sono responsabili per la redazione del bilancio d'esercizio che fornisca una rappresentazione veritiera e corretta in conformità alle norme italiane che ne disciplinano i criteri di redazione e, nei termini previsti dalla legge, per quella parte del controllo interno dallo stesso ritenuta necessaria per consentire la redazione di un bilancio che non contenga errori significativi dovuti a frodi o a comportamenti o eventi non intenzionali.

Gli amministratori sono responsabili per la valutazione della capacità dell'Ente di continuare a operare come un'entità in funzionamento e, nella redazione del bilancio d'esercizio, per l'appropriatezza dell'utilizzo del presupposto della continuità aziendale, nonché per una adeguata informativa in materia. Gli amministratori utilizzano il presupposto della continuità aziendale nella redazione del



bilancio d'esercizio a meno che abbiano rilevato l'esistenza di cause di estinzione o scioglimento e conseguente liquidazione dell'Ente o condizioni per l'interruzione dell'attività o non abbiano alternative realistiche a tali scelte.

Il collegio sindacale ha la responsabilità della vigilanza, nei termini previsti dalla legge, sul processo di predisposizione dell'informativa finanziaria dell'Ente.

Responsabilità della società di revisione per la revisione contabile del bilancio d'esercizio

I nostri obiettivi sono l'acquisizione di una ragionevole sicurezza che il bilancio d'esercizio nel suo complesso non contenga errori significativi, dovuti a frodi o a comportamenti o eventi non intenzionali, e l'emissione di una relazione di revisione che includa il nostro giudizio. Per ragionevole sicurezza si intende un livello elevato di sicurezza che, tuttavia, non fornisce la garanzia che una revisione contabile svolta in conformità ai principi di revisione internazionali (ISA Italia) individui sempre un errore significativo, qualora esistente. Gli errori possono derivare da frodi o da comportamenti o eventi non intenzionali e sono considerati significativi qualora ci si possa ragionevolmente attendere che essi, singolarmente o nel loro insieme, siano in grado di influenzare le decisioni economiche degli utilizzatori prese sulla base del bilancio d'esercizio.

Nell'ambito della revisione contabile svolta in conformità ai principi di revisione internazionali (ISA Italia), abbiamo esercitato il giudizio professionale e abbiamo mantenuto lo scetticismo professionale per tutta la durata della revisione contabile. Inoltre:

- abbiamo identificato e valutato i rischi di errori significativi nel bilancio d'esercizio, dovuti a frodi o a comportamenti o eventi non intenzionali; abbiamo definito e svolto procedure di revisione in risposta a tali rischi; abbiamo acquisito elementi probativi sufficienti e appropriati su cui basare il nostro giudizio; il rischio di non individuare un errore significativo dovuto a frodi è più elevato rispetto al rischio di non individuare un errore significativo derivante da comportamenti o eventi non intenzionali, poiché la frode può implicare l'esistenza di collusioni, falsificazioni, omissioni intenzionali, rappresentazioni fuorvianti o forzature del controllo interno;
- abbiamo acquisito una comprensione del controllo interno rilevante ai fini della revisione contabile allo scopo di definire procedure di revisione appropriate nelle circostanze e non per esprimere un giudizio sull'efficacia del controllo interno dell'Ente;
- abbiamo valutato l'appropriatezza dei principi contabili utilizzati nonché la ragionevolezza delle stime contabili effettuate dagli amministratori, inclusa la relativa informativa;
- siamo giunti a una conclusione sull'appropriatezza dell'utilizzo da parte degli amministratori del presupposto della continuità aziendale e, in base agli elementi probativi acquisiti, sull'eventuale esistenza di un'incertezza significativa riguardo a eventi o circostanze che possono far sorgere dubbi significativi sulla capacità dell'Ente di continuare a operare come un'entità in funzionamento; in presenza di un'incertezza significativa, siamo tenuti a richiamare l'attenzione nella relazione di revisione sulla relativa informativa di bilancio ovvero, qualora tale informativa sia inadeguata, a riflettere tale circostanza nella formulazione del nostro giudizio; le nostre conclusioni sono basate sugli elementi probativi acquisiti fino alla data della presente relazione; tuttavia, eventi o circostanze successivi possono comportare che l'Ente cessi di operare come un'entità in funzionamento;
- abbiamo valutato la presentazione, la struttura e il contenuto del bilancio d'esercizio nel suo complesso, inclusa l'informativa, e se il bilancio d'esercizio rappresenti le operazioni e gli eventi sottostanti in modo da fornire una corretta rappresentazione.



Abbiamo comunicato ai responsabili delle attività di governance, identificati a un livello appropriato come richiesto dagli ISA Italia, tra gli altri aspetti, la portata e la tempistica pianificate per la revisione contabile e i risultati significativi emersi, incluse le eventuali carenze significative nel controllo interno identificate nel corso della revisione contabile.

Relazione su altre disposizioni di legge e regolamentari Giudizio ai sensi dell'art. 14, comma 2, lettera e), del D.Lgs. 39/10

Gli amministratori della Fondazione dell'Ospedale Pediatrico Anna Meyer - ETS sono responsabili per la predisposizione della sezione "Illustrazione della situazione dell'ente e dell'andamento della gestione" inclusa nella relazione di missione della Fondazione dell'Ospedale Pediatrico Anna Meyer - ETS al 31 dicembre 2023, incluse la sua coerenza con il relativo bilancio d'esercizio e la sua conformità alle norme di legge.

Abbiamo svolto le procedure indicate nel principio di revisione (SA Italia) n. 720B al fine di esprimere un giudizio sulla coerenza della sezione "Illustrazione della situazione dell'ente e dell'andamento della gestione" inclusa nella relazione di missione con il bilancio d'esercizio della Fondazione dell'Ospedale Pediatrico Anna Meyer - ETS al 31 dicembre 2023 e sulla conformità della stessa alle norme di legge, nonché di rilasciare una dichiarazione su eventuali errori significativi.

A nostro giudizio, la sezione "Illustrazione della situazione dell'ente e dell'andamento della gestione" inclusa nella relazione di missione è coerente con il bilancio d'esercizio della Fondazione dell'Ospedale Pediatrico Anna Meyer - ETS al 31 dicembre 2023 ed è redatta in conformità alle norme di legge. Con riferimento alla dichiarazione di cui all'art. 14, co. 2, lettera e), del D.Lgs. 39/10, rilasciata sulla base delle conoscenze e della comprensione dell'ente e del relativo contesto acquisite nel corso dell'attività di revisione, non abbiamo nulla da riportare.

Firenze, 19 aprile 2024

Lapo Ercoli
(Revisore Legale)

TABELLA di RACCORDO GRI Standards

Informativa GRI	Titolo dell'indicatore	Sezione di riferimento
INFORMATIVE GENERALI		
2-1	Dettagli organizzativi	Seconda di copertina
2-2	Entità incluse nella rendicontazione di sostenibilità dell'organizzazione	Lettera del Presidente Nota metodologica
2-3	Periodo di rendicontazione, frequenza e punto di contatto	Copertina Nota metodologica
2-4	Revisione delle informazioni	5 Appendice
2-5	Assurance esterna	Appendice
2-6	Attività, catena del valore e altri rapporti di business	1, 2, 3, 4
2-7	Dipendenti	1.6
2-8	Lavoratori non dipendenti	1.7
2-9	Struttura e composizione della governance	1.5, 1.6
2-10	Nomina e selezione del massimo organo di governo	1.5
2-11	Presidente del massimo organo di governo	1.5
2-14	Ruolo del massimo organo di governo nel reporting di sostenibilità	Lettera del Presidente 1.5
2-19	Norme riguardanti le remunerazioni	1.6
2-21	Rapporto di retribuzione totale annuale	1.6
2-22	Dichiarazione sulla strategia di sviluppo sostenibile	Lettera del Presidente
2-28	Appartenenza ad associazioni	1.3
2-29	Approccio al coinvolgimento degli stakeholder	Nota Metodologica
2-30	Contratti collettivi	1.6

TEMI MATERIALI		
3-1	Processo di determinazione dei temi materiali	Nota metodologica
3-2	Elenco dei temi materiali	Nota metodologica Tabella di raccordo GRI
3-3	Gestione dei temi materiali	Nota metodologica
TEMI ECONOMICI		
201-1	Valore economico direttamente generato e distribuito	3, 4
203-1	Investimenti infrastrutturali e servizi finanziati	3, 4
203-2	Impatti economici indiretti significativi	3, 4
205-1	Operazioni valutate per i rischi legati alla corruzione	1.5
207-1	Approccio alle imposte	4
207-2	Governance relativa alle imposte, controllo e gestione del rischio	4
TEMI SOCIALI		
401-1	Assunzioni di nuovi dipendenti e avvicendamento dei dipendenti	1.6
401-3	Congedo parentale	1.6
404-2	Programmi di aggiornamento delle competenze dei dipendenti e programmi di assistenza alla transizione	1.6
405-1	Diversità negli organi di governance e tra i dipendenti	1.6
413-1	Operazioni con il coinvolgimento della comunità locale, valutazioni degli impatti e programmi di sviluppo	1.7, 2, 3

RICONOSCIMENTI e gruppo di lavoro

La Fondazione Meyer ringrazia tutto il team che ha partecipato e collaborato alla stesura di questo Bilancio Sociale 2023.

Il gruppo di lavoro è stato così composto:

Fondazione Meyer:

Il Presidente, Marco Carrai

Il Segretario Generale, Alessandro Benedetti

Amministrazione e Contabilità, Patrizia Gianassi

Coordinamento Redazionale, Giulia Bonechi

Gruppo di lavoro:

Maria Baiada

Laura Becattini

Emmanuele Bittarelli

Duccio Boldrini

Davide Gigli

Melania Mannelli

Meri Secci

Ringraziamo inoltre gli altri componenti del personale della Fondazione Meyer che hanno contribuito alla realizzazione dei progetti illustrati all'interno di questo Bilancio Sociale (Caterina Castellani, Andrea Conti, Marta Dalla Porta, Laura Pecori, Martina Postiferi, Tiziana Trentacosti, Maria Vittoria Giannotti e Giulia Righi).

Il nostro grazie va anche agli uffici amministrativi e agli operatori dell'Ospedale Meyer che hanno portato un prezioso contributo al reperimento delle informazioni necessarie per la stesura dei testi.

Uno speciale ringraziamento al fotografo Guglielmo De Micheli.

Accompagnamento tecnico-scientifico e impaginazione grafica: ARCO Action Research for CO-Development

Il nostro grazie va ai nostri volontari dell'Associazione Amici del Meyer e a tutti i nostri stakeholder che hanno scelto di stare al nostro fianco e che ci hanno aiutato a portare avanti il lavoro al fianco dei piccoli pazienti del Meyer.

Un ringraziamento particolare a chi ha scelto di dedicarci il proprio tempo rispondendo al questionario inviatogli in occasione della redazione di questo bilancio.

BILANCIO SOCIALE

2023

Fondazione
Ospedale
Pediatrico
Meyer

Stampato su carta FSC



The mark of
responsible forestry

**Fondazione dell'Ospedale
Pediatrico Anna Meyer ETS**

Viale Pieraccini, 24 - 50139 | Firenze
Tel. 055.566.2316

www.fondazionemeyer.it
fondazione@meyer.it

**SCOPRI
CHI SIAMO**

CLICCA QUI

L'immagine di copertina è di Guglielmo De Micheli

Le foto di Guglielmo De Micheli, Dario Orlandi, Riccardo Germogli,
Marco Pasquini, Sara Ligutti, Michele Compagni, New Press Photo,
Guya Migliorini, Luca Managlia

I disegni sono stati realizzati dai bambini alla LudoBiblio del Meyer

Progetto grafico di Matilde Masotti